朝鮮日報
夕刊
二十二日(火)
本紙朝夕刊十二面

佐藤部隊海安占領
東進部隊廣德進入
大殲滅戰刻刻으로迫到

【宮城二十一日發同盟】廣德街道를猛進中인 ○○部隊의 騎兵斥候는 十九日午後四時頃에 廣德城에進入하고 繼續하야 同日日沒頃에 主力部隊도 正門으로부터 堂堂히入城하엿다 敵은 我軍의 猛襲에依하야 寧國方面으로 潰走하엿다

【上海二十一日發同盟】上海軍二十一日午後三時發表 如皋를占領한 佐藤枝隊는 十九日夕刻에그 先鋒部隊로서 海安鎭(如皋北方約二十粁)을 占領하엿다

【上海廿一日發同盟】上海軍廿一日午後三時發表

一、杭州附近으로부터 前進한 高橋、佐藤、中島 其他各部隊는 十九日 安吉、孝豐의線에 進出하고 또退敵을 急追中이다

二、莫干山南方地方으로부터 前進한 下川部隊는 險難한 山地를 踏破하고 十九日 安吉口에 進出하고 繼續前進中이다

三、杭州附近으로부터 前進한 片岡、小堺、淺野等의 諸部隊는 西進하야 十九日 下泗安에進出하고 또 安徽省境을너머進擊中이다

四、太湖西方地區에서 作戰한飯森川並各部隊는 十九日 溧陽附近에 또田上、石井各部隊는同日宜興附近에 進出하고 繼續하야 戰果를 擴張中이다

五、長谷川、竹下諸部隊는 寧國方面으로부터 東進하야 十九日 그先頭部隊로서 빨리도廣德에 進入하엿다

約○○의 微力으로써 廣德北方에 侵入하야온 敵軍을殲滅코저 西方으로부터 이를包圍하는동시 進發한 皇軍精銳部隊는 所期의 作戰대로 刻刻으로 包圍圈을 縮少하고蕪湖로부터 東進한 部隊는 十九日에 빨리도 廣德에進入하엿스므로 只今敵은 進退兩難에 陷하야 後方攪亂의 游擊戰術도 一朝의 꿈으로 化하고 結局我徹底的攻擊의 아래殲滅의悲運을甘受치안흐면 안될 境遇에 陷하엿다 오래간만에 展開된 大殲滅戰을 압두고皇軍各部隊의 鬪志는 旺盛하고 廣德一帶의 山野에는凄壯한氣分이 떠돌고잇다

【宮城二十一日發同盟】我軍의津浦線北上을 警戒하려고 廣德方面의突角外以西의 我警備地域에 侵入하야 後方攪亂을 企圖한敵約二個師를 包圍殲滅코저 十四十五兩日以來 川並、飯森、星、石井、田上、高田各部隊는 無錫金壇方面으로부터 片岡、小堺、下川各部隊는 湖州方面으로부터高橋、佐藤各部隊는 杭州方面으로부터瀨川、竹下兩部隊는 蕪湖方面으로부터 各各出動하야 漸次包圍中이엇는데 全然包圍圈의 完成을보앗스므로 運動하든敵에 對하야 徹底的打擊을 加하게로 되엿다 即溧陽宜興方面으로부터 廣德에 進擊中인 飯森、田上部隊는서로呼應하야 石井部隊의一部는十九日 太湖城五鍵山島에서 敗殘兵約三百을 殲滅하고王光門에上陸하야 山岳地帶의 敵을掃蕩하면서 二十日午後에 江蘇浙江安徽三省境의 白峴鎭의 線에 到達하야 湖州街道를 猛進中인 ○○部隊는 二十日午前○○에杭州로부터 進擊하는 ○○部隊는 日明頭의 線에 各各 進出하야 十九日午後에 孝豐에 入城하엿다 ○○部隊와함께 敵約二個師의包圍를 完成하야 바야흐로殲快한 包圍殲滅戰이 展開하게되엿다

빈슨海軍大擴張案
米國下院을通過
總額十一億一千萬弗

【華盛頓二十一日發同盟】米國下院本會議는 지난十四日以來連日總額十一億一千萬弗餘에達하는빈슨 海軍擴張法案의審議를 繼續하고잇섯드니 二十一日마침내 表決에附한結果 三百九十票對百票의大差로 同法案을 可決하고即時上院에回附하엿다 빈슨案表決에압서 會議로부터 海軍委員會에 返付하고또 主力艦二隻建造에限定하자는 共和黨議員 차지氏의 動議는 二百七十六票對 百四十四票로 否決 빈슨海軍擴張案은 世界建艦競爭時代에 對處하야各種艦艇의新艦의 建造를行하는것으로 其內容은左와如하다

▲七億三千百萬弗 主力艦三隻、航空母艦二隻巡洋艦九隻、驅逐艦二十三隻、潛水艦九隻

▲二億四千六百萬弗 主力艦三隻、大型水上機母艦七隻、小型水上機母艦四隻、驅逐母艦七隻潛水母艦三隻

▲一億六百萬弗 飛行機九百五十

▲三千萬弗 實驗費

(寫眞은 빈슨氏)

國民政府依然
蘇聯에依賴

國民政府는 蘇聯의 軍事干涉을 要望하고잇스나 蘇聯으로는 그危險性을 豫測하고 物質援助만을 繼續하고잇는데 蘇聯의對支物質援助는 目下는 軍用飛行機가 主要한것으로 一月一日以降 蘭州西安을 經由하야 支那에供給된것은 百二十機에 達하고 昨年十月以降의 分을合計하면 四百機를 超過한다 이中에서擊墜擊破와그他의 原因에 依하야 消耗된것이 半數에達하야 支那軍事當局에不滿을 주고잇는데 支那側이 요전에 蘇聯機의性能에 滿足하지안코 米國에發한百數十機의注文도 對支信賴가 失墜된 今日契約成立은 疑心되야 依然히 蘇聯에 依賴할바게업는 現狀으로그情況은 實로慘憺하다

皇后陛下
大宮御所에行啓

【東京電話同盟】皇后陛下께옵서는 二十二日 午前十一時十五分에 宮城御出門 大宮御所에 行啓하옵시와 皇太后陛下와 御對面 午餐을가티하옵시고 午後도 여러가지로 御團欒 午後三時에 御所 御出門 宮城에 還啓하옵시엿다

兩內親王殿下
靖國神社御參拜

【東京電話同盟】女子學習院에御在學하시는 照宮、順宮兩內親王殿下께서는 二十二日 午後一時半에 吳竹寮御發 靖國神社에 나가시여 玉串을 御奉奠 暫時護國의 英靈의 冥福을 御祈願하신後 國防館과 遊就館에 入御하시여 主事 中村大佐가 御說明하여드리고 또 支那事變의 戰利品과 事變發生地인 盧溝橋의欄干大獅子頭等을 御巡覽하신後 皇軍의 勞苦를 御回想하시고 午後三時半 御歸還하시엿다

時局對策準備會의
活動과今後方針
研究中의重要諸項目

戰時體制下에잇는 이重大時局을 善處對備하기爲하야 總督府에서는 지난二月八日 時局對策準備委員會를 組織한後 爾來 總督의激勵指導에基하야 示現한項目에就하야 各主管局課에서 其審議方法及 各分科會配屬委員、幹事其他職員을決定하야 委員長(政務總監)의 承認申請과 共히 各各 研究立案에 着手하엿다。各分科會는매우熱心으로도急速히 具體案을 作成하고자 各分科會議를 頻繁히開催하기때문에 委員、幹事들은 거의會議室求得에 困難한 狀態이다 對策委員會庶務部에서는 이를 整理하야圓滑한進行을 圖하기로되어서 現在 이미 大體審議를 終了한後 各主査局課에서 委員長에 그結果를 報告하게된것도 또한 不少하다 其他項目에 就하야도 主査局課長等의 東上으로하야 不得已遲延되는外에는 모다着着進捗하는一方 研究具體化함에 從하야 必要한他官廳及民間側委員의詮衡範圍도 大體確定되어서 各主査局課로하야금 此等委員의 推薦을 行케하야 이미大部分內申을보게되엿다 그리고 時局對策關係 追加豫算은 滯東中의 政務總監、財務局長의 折衝이 奏效하얏스며 且總督府方針이 中央에 容認되어서十三年度 追加豫算으로서 目下議會에 提出中일뿐아니라 時局對策諸施策 實現上必要한 各方面에 對하야는 秘書官 御用掛等이 時時로交涉한結果 大體諒解를 어덧스므로 今後다시多少의準備를 整頓하야 不遠間本委員會를 成立식히기로 되엿다 如斯히하야드디어重大化하는 時局에際하야 朝鮮의 負荷責務를 充分徹底하도록 諸施策을 實現하고자 目下研究審議의 事項이 三十數項目에達하는데 그一部를 擧하면左와如하다

一、內鮮一體를强化徹底(內務局長主査)
二、國民總動員의强調(事務局長主査)
三、國民體位向上(同上)
四、社會施設擴充(內務局長主査)
五、農山漁村振興運動强化(農林局長主査)
六、物資及物價需給調整(殖產局長主査)
七、交通通信機關의整備(遞信局長主査)
八、防共運動强化(警務局長主査)
九、行政機構에對한檢討(審議室首席事務官主査)
一〇、朝鮮內의防空施設擴充(警務局長主査)
一一、軍需工業擴充(殖產局長主査)
一二、在支朝鮮人指導(外務部長主査)
一三、對外(滿洲、北支)貿易의振興(殖產局長、外務部長主査)
一四、支那經濟開發에 對한協力(農林局長主査)

國策의大道에立脚
外務省機構改革
部內革新派意向强硬

【東京電話同盟】外務省에서는時局에 對應하야 企劃院書記局을中心으로 外務機構改革案의 作成을 急히하고 잇섯는데 部內革新派의 意向은 意外에 强固하야 彌縫策을 排擊하고 國策의 大道에 立脚하야 根本的機構의 改革을 期하고잇다 그리고 右改革案의 基本目標는 外政機構綜合機關의 設置에 잇서現在의 外務省機構를 根本的으로 解體하고 人材拔擢을 「모토」로 하야 主管大臣과가튼것도 首相의 兼攝又는 首相級의人物을 두어서 外政機構의多元的傾向을 一元的으로하는것으로 新機構의 大綱은 左와갓다

一、名稱 外政局
一、主管大臣 首相兼攝又는首相級의人物
一、官房 文書課 電信課 人事課 會計課를包含함
一、政務局 歐亞局 亞米利加局을包含하야 有機的一局으로함
一、條約局 現在대로함
一、外政企劃院 外局으로하야陸海軍 商工 大藏各省關係官을 網羅하야 所謂外政參謀本部로함
一、東亞院 外局으로하야東亞局 對滿事務局 外地行政機關을除한拓務省의 一部를 綜合하야 東亞政策을 全般的으로 統轄함 外地行政機關으로는 따로內閣直屬의 拓務局을新設함
一、貿易局 外局으로하야 通商局 貿易局 大藏省關稅課를綜合함
一、情報宣傳局 情報部 文化事業部를 合倂하야 外局으로함
一、各外局의 長官은 勅任一等으로하고 特別任用의 길을開拓함
一、參與 各省의局長級을 參與로하고 各省間의 連絡에 當케함
一、專門委員 民間의 學識經驗者를銓衡하야 人材를網羅함

리투아니아內閣
總辭職

【카우나스二十一日發同盟】波蘭리투아니아兩國間의 紛爭은 리투아니아의 波蘭最後通牒受諾에 依하야 一段落을 告하엿는데 츠베리스內閣은 波蘭의 要求에 屈服한 責任을지고 總辭職하기로 決定하고 臨時首相스타니스아우스키스交通相은 廿一日에 閣員의 辭表를모아 스메토나大統領에게 提出하엿다 但 大統領은 스타니首相이 스위스로부터 歸國하기까지 辭表의受理를保留하고잇다

敵師長等死傷

【北京二十一日發同盟】我의疾風迅雷가튼 猛攻에依하야 津浦線臨城附近에 잇서서 敵의 損害는 實로慘憺하엿는데 臨城의 戰鬪에서는 四十一軍第百二十二師長王銘章 同師參謀長趙某는 戰死하고 또 臨城의戰鬪에서는 同軍第百二十一師長陳離는 重傷을입고 參謀長周某는 戰死한것이 判明되엿다

時事解說
체코의運命

歐洲大戰의結果 墺匈帝國으로부터 獨立한 체코슬로바키아는 佛國과 蘇聯合國側의 東部防衛線임으로보아 獨逸의 傳統的東漸政策에 對한 障碍로 그自體內에 胚胎된 宿命이 체코슬로바키아의 恐怖는 라하지안홀수업다 체코슬로바키아의 對獨恐怖는 去二月二十日 獨逸外一千萬 게르만民族의 自由를 絶叫한 히틀러의 議會演說로 加速度的으로 增大하고 또 이번의 獨墺合邦으로 드되어 現實問題로되엿다。

◇

四千餘킬로에亘한 全國境의 半以上이 獨逸領과 接하고 또 首都프라하府를 中心으로하는 經濟政治의 心臟部가 全然獨逸領에 包圍되기때문이다 그리고 체코슬로바키아의 總人口의 그全人口의 四分의一을占하는 三百五十萬의 獨逸人이 잇다는事實로 이미 一九三三年以來 헨라인을 首領으로 結成한 나치스黨運動이 展開되어 再昨年의 總選擧에는第二黨으로 躍進하야 데모크라시ー체코의 一大脅威로되어잇다 게르만民族主義를 前面에내세운 히틀러總統의 손이 이에 뻗치지안흐리라고 누가 斷言할수잇스랴。

◇

그러나 체코슬로바키아는 英佛이 後援하는 對獨包圍陣前衛部隊의 中堅이고 또防共線에對한 蘇聯의 防壁이다 체코對佛、蘇는 軍事的相互援助條約으로 結託되어잇다 英國도 체코슬로바키아에 對하야서는 政治的 經濟的으로 重大한 利害關係를 갓고잇다 獨墺合邦에는 武力干涉을 回避한 英佛及蘇聯도 그들의 最後의 城壁인 체코슬로바키아에 飛火할때는 武力으로 對抗치안흘수업슬것이다 그리되면 世界大戰이 이러날것은 할것도업는일이다 그러나 히틀러도 當分 체코슬로바키아에는 손을 대이지안흐리라는 것이 一般의 推測이다。

墺太利聯盟脫退
獨逸로부터正式通告

【주네브二十一日發同盟】獨墺合邦以來 墺太利는 事實上 國際聯盟과의 關係를 斷絶하게되엿는데 獨逸政府는 二十一日 聯盟事務總長아브놀氏에게 墺太利의 聯盟脫退를 左와가티 宣言하엿다 獨墺合邦에 依하야 墺太利는今後 主權國家로의 存在를解消하엿다 따라서 一九三八年三月十八日以降 獨墺太利聯邦을 國際聯盟加盟國으로 考慮할수업는것을 玆에通告한다 聯盟方面에서는 目下에는 獨墺合邦問題를 理事會或은 聯盟總會에 提訴하려는 動向은 全然보이지안코 今後라도 加盟國中으로부터 어떠한國이 聯盟에提訴되리라고생각되지안흐나 다못墺太利는 同國의 財政援助를 爲하야 聯盟을 通하야 發行된多額의 外債를 所有하고잇서 獨逸의 合邦後 果然 그墺太利의 債務를 繼承할까 아니할까는將來에 남은問題요 獨逸의態度如何에따라서는 이點이聯盟과의間에紛爭을 이르키지나 안홀까하고 念慮된다

國府航空委員會
外人飛行隊解散

【漢口二十一日發同盟】二十一日 UP漢口電報에依하면 支那政府航空委員會는 二十一日 外國人操縱士로組織된 第十四國際義勇飛行隊를 解散하엿다고 發表하엿다 去番의 義勇飛行隊以來 外國人操縱士 間에功名心과 嫉視感이 甚하고 一方支那人飛行家도 外國人飛行家가自己들보다 重要視되고잇음을 憤慨하고잇는 事情에 依한것이라한다

瑞西政府
獨立維持宣言

【주네브二十一日發同盟】瑞西政府는 二十一日 議會에 際하야 瑞西의 獨立維持에關한 宣言을 發表하야 獨墺合邦에依한 中歐의 新情勢에 對處하야 瑞西의獨立維持를 爲하야는 如何한犧牲도 不辭한다는 重大決意를表明하엿는데 瑞西政府는 友邦墺太利의 解消에對하야 瑞西國民이 不少하게 衝動을 受한것을 諒解하고 이機會를 빌어 國民의 感情을 率直하게 表明하려하는것이다 獨墺合邦에依하야 歐洲의地圖上에 이러난 最近의 變化는 모든瑞西의 獨立과 中立을 弱하게하는 結果로는 될수업다 大槪 瑞西의 獨立과 中立이 今日처럼 歐洲의 均衡을爲하야 必要하게된일은업기때문이다 瑞西는 境界를接한 三國中어떠한 一國도 瑞西의 消滅을 希望하는 者도업고 瑞西民族의 更生을 威脅하려는 者도 업음은 充分히確信하는바이다 瑞西는 알프스의 主要交通路를 防衛하려하는 傳統的使命을 現在도 遂行하고잇다 今後도 어데까지든지 이使命을 遂行하기를 期한다 瑞西의 完全中立에關하야 列國의承認을 엇게爲하야 모든 努力을不惜하고 隣接諸國에 對하야 가장 友好的이요 또 正常한關係에잇서서 右에對하야 交涉하려하는것이다

國府倒潰기다려
全支에共黨扶植

蘇聯이如何한企圖下에 對支援助를 繼續하고잇는가는 가장注目되고잇는데 信憑할情報에依하면 國民政府로서는 蘇聯에對하야 物質的援助보다도 軍事干涉을 期待하고잇슴에 不拘하고 蘇聯은 依然히 英佛態度가 不徹底함에 鑑하야 事件介入을回避하야 國民政府內의 親蘇派로하여금 매우失望케한다 即蘇聯으로서는 歐洲의事態에 牽制되고 또 支那의 抗戰力의 意外에 脆弱함이 期待에違反이라고 感하야 對支軍事干涉의 無意味와 危險을感하고 飛行機彈藥等의 供給에그치고 方策을變하야 共產黨의 積極的進出을 企圖하고 國民政府의倒潰를 기다려 日本軍의 占領地域外의 政權을共產黨에게 掌握시키리라는 說이 有力하게되엿다

敗戰의困憊로
蔣介石廢人化

某所着情報에依하면 繼續하는 敗戰으로 蔣介石은 軍의再建新募兵에 熱中하야 各方面을督勵하고잇스나 近時의 國際情勢는 獨逸의 滿洲國承認、獨墺合邦、英國外交의 後退等으로 益益惡化하고 一方 國內의相剋이 甚하야 自國에不利한 情勢를 挽回하기爲하야 今次의 北支開戰에는 自身京漢線 信陽方面에 進出하야 全般의指揮에 當하엿스나 다시바든大敗戰의 苦痛으로 蔣介石도 顯著히 健康을害하야 最近은 腰部에石膏件기부스로 單獨步行도 困難하다고 傳하야 蔣政權前途不安을 一層濃厚케한다

에스카레이터條項
援用方針決定
英米佛海軍委員會에서

【倫敦二十一日發同盟】英、米、佛三國海軍專門委員會議는 二十一日 午後五時에 英國外務省에서 開催하고 에스칼레이터條項援用問題에對하야 協議를하엿다 會議內容에 對하야 英國側當局은 次回正式會議前에 細目에對하야 協議를하엿다는것以外에一切言明을避하고잇스나 日本政府의 確固한建艦通牒拒否의 態度에鑑하야 結局倫敦海軍條約에 에스칼레이터條項援用方針의 決定을 본模樣이다 이리하야 正式會議는 아마今週中에 開催되야 結局에스칼레이터條項援用을 正式決定하리라는 觀測이 一般으로 强하다

後 各種의懸案의 討議로 드러갈模樣이다

衆議院豫算總會

【東京電話同盟】二十二日의 衆議院豫算總會는 午前九時二十分에開會하고 第三號追加豫算案을 議題로하야 關係各大臣으로부터 說明이잇고 質疑에入하야 松田竹千代氏(民政)가 棉業統制政策에對하야 質問하야 吉野商相의答辯이잇고 또大阪科學研究의內容에對하야 木戶厚生相의答辯이잇고 同十時四十三分에休憩

체코問題에對해
英首相近日態度宣明

【倫敦二十一日發同盟】체임벌린首相은 來二十四日 下院에서 刻下의 諸問題에 對하야 英國政府의 態度를 宣明하기로 되엿는데 同演說中 首相은 獨墺合邦의 承認과 체코의 安全保障이 英佛間의 問題가 되여잇슬때이므로 英國의 對체코政策을 闡明할것으로 觀測되는데 그리고 消息通의 情報에依하면 체임벌린首相의 演說內容은 左와갓다고 傳한다

一、首相은 체코의 要請에對하야現地官憲의 報告를 基礎로 英國各自治領側의 意向을斟酌하야 特히 英國이 체코에軍事的援助를 할수업다는 陸軍省의 主張을 考慮한結果 체코에對하야 軍事的援助의公約을 하지안코 單只 체코의 侵犯에依하야 生할 戰爭의 危機에對하야 警告를 發하는데 끄치고 佛國의 체코援助態度에對하야 讚意를表하게 될것이다。

一、또 체코國內의 獨逸少數民族問題에 對하야 獨逸、체코의 協定締結을 勸奬할것이다

一、一方 西班牙問題에 對하야는 干涉軍의 바르셀로나空襲에依하야 多數한 市民의殺戮事件을 惹起한데鑑하야 非戰鬪員空襲禁止協定의 必要를 强調할것이다

一、체코問題에 關하야 英國의行動의自由를 强調할點에 對하야는 全閣僚가 一致하야 체임벌린首相을 支持하고잇서 外交問題를 圍繞하는 英國內閣의危機는 同演說을契機로 顯著히 減하여지리라 推測된다

리、波兩國公使
國交調整會開催

【리가二十一日發同盟】리투아니아政府의最後通牒受諾에 依하야 리波兩國의 危機는 一日解消를보게되엿는데 이番會議로 駐箚하는 兩國公使間에 리波國交調整會議가 開催되게되엿다 리波兩國政府는 벌써 外交關係를 回復하고 公使의 交換에 同意하엿는데 初代公使任命에 關하야는 아직雙方이다 相對國政府에 「아그레만」을 要求치안코 잇는 리波會議에서는 爲先各各 正式으로 「아그레만」을 要求한

八面鋒

四月一日부터 普通學校의이름을 고치게되어 高等普通學校는 中學校、普通學校는 小學校、從來의 小學校와 中學校의 名稱이 되는 모양。

◇ 한편에 小學校가 둘될때 洞名을 따르자니 小名에 洞名이 만히잇슬理 萬無、第一、第二로하자면 누가 第一로 되느냐가 問題。

◇ 都市의 中學校는 一層 問題니 京城第一高普가 一中이라하고 京中을 그대로 두면 京中이 私立中學갓다고不平。

◇ 그러라고 花洞中學이니 西大門中學이니하면 그 學校들의 名譽와 傳統을 無視하는셈。

◇ 八面鋒子의 公平한 意見으론 設立된 順序로 一中、二中、一小、二小로함이 올흘듯。

◇ 그리되면 一高가 一中、京中이 二中、龍中이 三中、二高가 四中。

◇ 私立高普、私立普通은 어름을 따르니 無問題、都會 普通學校는 洞名을 그대로 따르니 또無問題。

◇ 事務當局及 學校當局及 卒業生、在學生의 意見如何。

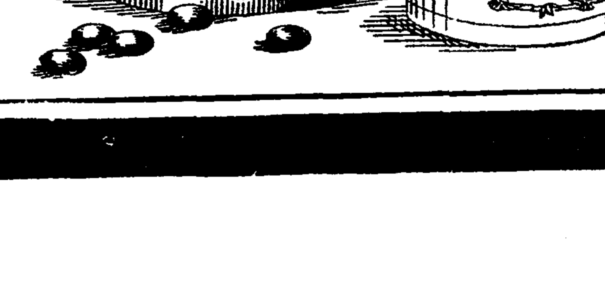

기침일절 감기천식 약한사람

아사 淺 다 田 아메 飴

本舖 東京 大阪 堀內伊太郎

全國藥房에잇슴니다

世界之家庭藥

漸次 털옷두셍이에서 解放되야 運動하기便利한 春裝의季節이되엿습니다

애기들이 傷處가안나도록 メンソレータム를 準備해주십시요

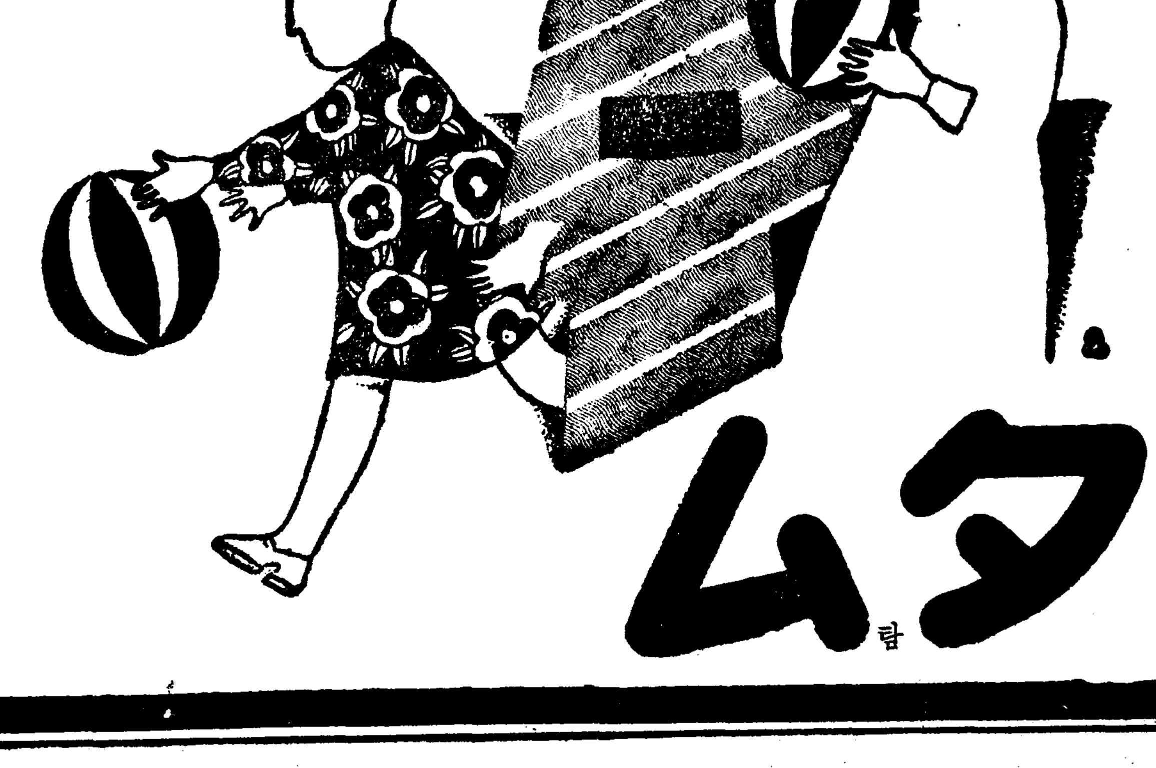

メンソレータム
멘소-레-탐

特效
살저짐 얼어터진데 外傷 火傷 코경계
頭痛 齒痛 神經痛 痔疾 化粧下 面刀後

價 二十五錢 四十五錢 九十錢 一圓八十錢

皇軍の慰問袋に メンソレータム

日本メンソレータム本舖

春雨는全道에沛然!

田作物에는無二의甘雨

이십이일아참부터 오기시작한 봄비가 이십이일 한종일오고도못하야 이십일일까지도 계속하여오는데 이비는 황해(黃海)에서생긴 저기압이 불연속선(不連續線)을 이루고동으로 이동하야 조선을거치기때문에 온것인데 이번비로 전조선을 추겨주는데 이십이일아침에는 북조선과 경기와호 남지방에는 그대로 계속하야오고잇고 그밖근호 리고잇다 이십이일 경성지방은 비가 오락가락하다가 오후에는 그치고 내일은 날이든다고하는데 보리, 야채등 전작물에는단비라하며 이십이일오전 여섯시 현재의 전조선각지 우량은 다음과갓다

◇二十二日午前六時現在雨量 ▲釜山 五〇[미리] 木浦 二九 全州 九 仁川 三〇 京城 三四 江陵 九 元山 七〇 新義州 二〇 中江鎭 四〇

南朝鮮에는水害消息

全羅線鶴口、東順天間線路가缺潰

一時는列車가不通

철도국에 들어온보고를보면 어제밤부터 쏘다지는비로 말미아마 이십일일 오후두시부터순천내(順天川)의물이붇어서 전라선학구(鶴口)동순천(東順天)사이의 선로가 약이백오십「메돌」이나 붕괴하야 한동안열차가불통하엿다 순천철도사무소에서공부를출동시켜 응급수리를한결과 그날오후세시 사십분에 겨우 개통되엿다 그동안에 각열차는현장에서 되도리 운전을하엿다 이밖게 송려선(松麗線) 전라선(全羅線)등 십여개처에도 수해가 잇섯스나 열차의 운행에는 지장이업섯다한다

海州中心

自動車路杜絕

【海州支局電話】 이십일일 새벽부터 서해안일대에 폭풍우가습래하야 해로(海路)가 두절된동시 피해도 상당하리라한다는바 와가지나와 그후 맹렬한 풍세는 가러안젓스나 해주를 중심으로한 자동차통로는 거지반두절되엿다 즉 이십이일 오전중 황해도경찰부보안과에 도착된각지로부터의 보고에의하면

▲海州－瓮津 ▲海州－南川 ▲海州－白川 ▲海州－延安 ▲海州－長淵 ▲海州－東川浦 ▲安岳－長淵 ▲長連－殷栗

동지와 해주사이의 자동차 왕복은 전혀 불통상태라한다 이보고를받은 조선철도회사측과도 보안과 토목당국에서는 방금현장으로 출동하여 복구공사를하고저 만반의 준비를 정제하고 잇는중이다 그리고 이와동시에 해주군서석면용동리(西石面龍洞里)려항섭(呂恒燮)의집이 전괴된외에 그이웃에잇는 두집도 반괴되엿는데 이밧게도 피해가잇는이도잇을듯하여 방금조사중이다

핸드빽奪取犯

이십이일 오후세시쯤 부내욱정(旭町)일정목 연미(淵尾)「시견」(三)가 삼월(三越) 백화점「에레베-타-」에서 현금오원가량이드러잇는「핸드빽」을 절취당하엿다고 본정서에게출 목하범인을 엄탐중이다

元山清津에서

郵便遞送會議

체신국에서는 내지 조선 만주의우편물체송연락을 긴밀히하기위하야 오는이십오일에는 원산(元山) 이십팔일에는 청진(清津)에서 우편체송회의를 개최하기로되엿다한다

丁貞烈氏逝去

朝鮮舊樂界耆宿

조선의명창으로 조선악연구회를 조직하야 구악의진흥에 노력하고잇던 정정렬(丁貞烈)씨는 지난이십일일 오후영시십오분 관철정일백이십팔번지 자택에서세상을떠낫다. 향년은 오십삼세그는지금으로부터 사십년전 고향익산(益山)에서 구악의 공부를 싸허오다가서울에와서 리동백송만갑등의 명창과 더부러구악의 보급에 힘쓰고 수다한제자를길러내엿스며 조선성악연구회를조직하고 구악가극의체계를 세워서 사계의원로로도 공로가 만헛다

장례는 금이십삼일 오전의선

同宿者의大金

窃取하야豪遊

새벽에술그머니 집을나와 도보로 장성역(長城驛)에 이르러 생후처음타는 기차우에 몸을실고 경성으로 향하엿다한다 그런데 차표는 대전역까지 사고도 목적한 곳은서울이라 도중에 차장이삼소년의거동이 수상스러워서 가는곳을무르니 서울구경을 간다는데 차표는대전까지이므로 삼소년을 경성역전 경찰관파출소로인도하야 서울구경도 못하고 파출소구경만하고 수중에 남은사원오십전으로 대전까지의 차표를사서 작이십일일밤차로 향리로돌려보냇다한다

동숙자의 대금을훔처 하로동안에 사백여원의 호유를하다가 피해자에게 잡히여 마츰내 검거되엿다—충남횡성군(橫城郡)남만리(南萬里)정윤범(鄭閏範)(二〇)은 이신두(李信斗)가 부내봉래정(蓬萊町)일정목 모여관(旅館)에 가치묵고잇는 동해도원산군(東山郡)출신박종용(朴鍾龍)(二)이 가지고잇든 돈사백여원을 훔처가지고 그길로 시내요리집카페로 도라다니며 마음대로 호유하야 단하로사이에 사백십여원오십전이란 대금을 물쓰듯하고 이십일밤 명정(明治町)카페 여급 김순자(金順子)(二)의 안(安)(平)(李)외두명을다리고 진천정(淸進町) 오복위거리 (日光館)에서 호유하다가 전기괴해사에게떠여 다리나는것을 순시하

風光絕佳한馬山에

鐵道療養所設置

呼吸器系統의疾病

從業員中延人員八萬五千餘名

철도국에서는 철도국원의 호흡기병을 료양시키기위하야 조선서 기후가 제일조코 풍경이 고흔 경남마산(馬山)에 십오만 원경비를 드려서 료양소를 설치하기로 결정하고 근간에 실시공사에 착수하기로 되엿다한다 소화십년도에 철도의원및전조선에잇는 철도의사의 보고로조사한결과를 보면 호흡기병환자의 연인원은 팔만오천여명에 달하야 이수효는 총환자의 십삼분이 되엿스며 이밖게호흡게동의 대부분이 전염성결핵환자는 연인원이 만오천팔백칠십팔명이나 되엿다한다 그래서삼만여명의종업원과 그가족까지 합하면 약십오만명이나되는 만흔 인원을 포용하고잇는 철도국에 서는이병을 철저히 고치기위하야이번에 이료양소를 설치하기로결정하게된것이라한다

정 조선성악연구회에서 명창식을마치고 곳미아리공지로 발인할터이라한다 (사진은정정렬씨)

辯護士試驗

受驗期日決定發表

변호사시험기일의 결정을보아 이십이일 법무국으로부터 발표되엿는데 출원기일은 유월삼십일까지이고 예비시험은 칠월이십일부터 이십구일까지이고 구술시험은 팔월상순중이다 시험장소는 부내서대문정 경성중앙고등보통학교 이며 원서는총독부 법무국으로 제출하되 「조선변호사시험 수험원서재중」이라고 피봉에써야하며 원서영수증의 보내는비용으로 로사전우표를 동봉하여야한다고 한다

四角帽時勢暴落

就職戰線에서落伍되어職業紹介所차저든者

昨年中에近四百名

경성부 직업소개소의 소화십이년도중의 성적을보면 구직자(求職者)가 이만륙천칠백팔십오명이고 구인자(求人者)는 이만백십팔명이 중가하엿고 취직자삼천사백사십팔명인데 그중 일만이천구백사십구명을 소개알선하야 구천륙백이명을 취직하게되엿슨데 전년도에는 이만일천백륙십칠명의 구직자가잇슨데 중의구직자를 공유정도로 조사하여보면 고등 전문졸업이상의 사람이 조선인남자가 일백오십팔명 녀자가한명 일본내지인남자가 이백이십오명 녀자가구명 그합계가 삼백구십삼명이나된다 도중학교보졸업자는 이천구십륙명이나되여 취직전선이 얼마나 어려운지를 웅변하고잇다 대하야 구천오백십오명의 소개에 륙천팔백구십이명의 취직자가잇섯스므로 구직자도 오천륙백칠십이명 백십칠명이 중가하엿고 취직자 도이천칠백십칠명이 늘어서 직업 소개소의 국영안(國營案)이 의회에 통과되는때에 그기능이점점 확대되여가고잇다 특히작년

生存者는十四名

死亡者推定廿七名

現場救助作業은永永絕望

海龍丸沈沒事件後報

【瑞山支局電話】 루보=지난십구일 충남서산군황금산도(瑞山郡黃金山島)근해에서 조난한해룡환(海龍丸)사건에대하야 그후계속하야 구조작업을하고 잇는중이나 이십일일오후다섯시경에 현장부근인 풍도(豐島)바다에서 리동순(李東淳)(二〇)의 시체두개를 건젓(言)이다. 생존자는 십사명이고 행방불명자 이십칠명은 현상으로는 모두 사망한것으로추정되는바 그중이십이명은 승객이고 다섯명은선원인바 그씨명은다음과갓다

金昌志(三三) 安鍾淳(四九) 金潤淳(五〇) 李東淳(二〇)(死體發見) 朴炳源(四五) 赤井芳水(五七) 池今蘭(三〇) 趙鳳國(二八) 李葉順(三) 金氏(女)(二〇)(死體發見) 崔基仁(四五) 安鍾玄(四五) 鄭欽求(二五) 李壽男(三〇) 金氏(女)(四) 林致明(三〇) 安英春(四〇) 李昌龍(三二) 金玉獨(三三) 柳昌鎬(四三) 安昌文(五〇)(以上은乘客) 船長 小堤勘一(五六) 船員 金昌□(四〇) 車相玉(三二) 車在玉(三六) 李在春(三〇)

遺族慰藉는

充分考慮中

積載量超過說은中間誤傳

朝運平島庶務課長談

【仁川支局電話】 조선우선주식회사(朝運)서무과장 평도(平島)씨는 이십이일 본지국을방문하고 해룡환(海龍丸)침몰사건에 관하야 다음과가티 말하엿다

그배는 『마루보시』(丸星)소속선이아니고 일종고용선이데이것은 책임을 회피하노라하는 말은아니다 조난자의 유족위자에대하여서는 충분히고려할것이나 아직금액은 결정되지 못하엿다

그리고 금조구조자로 조운환(朝運丸)을 급파하엿든데이배에는 잠수인부다섯명 사원일명 유족 열명이라고 갓스며 무전설비가 잇스므로 현장조사가 되는대로 속속보고가 올것이다 또한귀지에 해룡환이 희롱을 이백이십톤이나실고 떠낫다고 게재되고잇스나 그것은 이십이톤이엿다 중간에 무엇이잘못되어 그가른수자가 나온것가튼데 매우유감이다

다시蠢動하는

거스름돈詐欺

한동안 뜸하든 거스름돈사기가 또 나오기 시작하엿다 이십일일 오후두시쯤 부내 명치정(明治町)일정목 농천(瀧川)

서울구경은

파출소구경

서울구경이 하고시퍼서 무궤도여행을 떠난삼소년…전남장성군북이면사거리(全南長城郡北二面四日里)에사는 공정환(孔正煥)씨의아들 병진(炳鎭)(一三)군을단장으로 이웃동리에사는 리명규(李明奎)(二二) 김금현(金今鉉)(一二)등 삼소년은 동리에잇는 간이학교(簡易學校)이학년에 재학중인데 부형들과 선생에게서 서울이 조타는말을 드를때마다 한번가보고십다는 마음이 북바처오르든나머지에 전기삼소년은곳계약속하고 기회만기다리든터에이번신의기에 교과서를 사라고준돈오원식을휴대하고 지난이십일

구장이 칙되야 구점사를 잇서 의하야조와 경성이 조와 도저히 인지 가지 이 보 본정서에 계출중이다

서에 ... 번인을엄탐중이다

朝鮮에도通行稅

四月一日부터實施

五十粁以上은三等에二錢씩

一年收入六七十萬圓

제국의회에서 통과된 지나사변임시특별세인 통행세(通行稅)는 조선도 내지와 마찬가지로 사월일일부터 실시하기로되여서 철도국에서는 재무국(財務局)과 협력하야 방금그준비를하고잇는중이다

그세금부과(賦課率)은 오십키로미만에 삼등에는 하지안코 이등에는삼전, 일등에는 유전이며 오십키로이상은 삼등에는이전 이등에는 오전일등에는 십전의비례로 밧게될터이다

철도국에서는 일년간에 이통행세의수입만으로 일년동안에약 육칠십만원가량될것으로 보고잇다

조선에서만 발매하고잇는 키로권(粁券)과 그밖게내지조선만주 주유권(周遊券)및외국족의회유관광권(觀光券)등에 대하여 채취급해야될가하는 문제는 방금연구하는중이라한다 그러고 우대승차권(優待乘車券)「파쓰」으로통행세를 밧지안키로되엿다한다

東海中部線에

列車顚覆事故

多幸!乘客은無事

【大邱】 이십일일 오전아홉시이십오분 동해중부선(東海中部線) 경주역(慶州驛)오전디시시 오십오분발 호천역(虎川驛) 대구기점사이키로사백여 미터 지점에서 탈선전복하엿는데 다행히승객의 사상자는업섯다한다

이 번 등 한다 경주역에서 형삼간(邢三間)에서 방향 야월(半夜月)에서 청천(淸泉)방면에서 약한키로오백 ...

하이킹團體客

四割引賃金割引

日曜와祝祭日에限하야發賣

철도국에서는 이달이십일일부터 십일월말일까지의 사이에 일요일과 축제일(祝祭日)에한하야 전조선 여섯곳지역의 『하이킹』할인승차권을매역(發賣驛)으로부터 마랄역(馬崖驛)에왕복하는 여객에게 이십인이상의 단체에는 사할인을하기로 되엿다한다

로부터 수원(水原)、안양(安養) 인천(仁川)、의정부(議政府)역에 왕복하는 여객과 평양역(平壤驛)에서... 「하이킹」지정지역 (指定地點)에 왕복 또는 회유하는여객에게와 경성역이나 용산역으

既刑者와受刑者中

轉向者五割二分

法務局調查

二月末統計

사상관게로 현재형무소에잇는 수형자(受刑者)와 이미 형무소에서 나와서 보호관찰소(保護觀察所)의 소관하에잇는 사람으로 사상전향(轉向)을 한수에 대하야 이월말현재로 법무국에서조사한바에 의하면 수형자는 총수팔백십팔명중 전향한것이 이백팔십오명 준(準)전향을 한것이 일백삼십일명 아직 전향치안흔것이 일백이십오명등이잇고 보호관찰소 소관에잇는 사람은 일천사십일명중 전향한것이 오백사십팔명 준전향한것이 사백이명 아직전향치안흔것이 일십사명등으로 이두가지의 수효를 합하면 총수일천오백팔십이명중 전향한것이 팔백이십이명 준전향한것이 오백팔십칠명 아직 전향치안흔것이 일백칠십오명등이엇다 로 그비률을 보면 전향한것이 오할이분 준전향한것이 일할일분으로 사상관게범죄자가 점차로 감하여갈것이예칙되고잇다

進明卒業式

부내진명여자고등보통학교에서는 이십일일 오전십시부터 동교에서 제이십팔회졸업식을 거행하엿는데 금년도졸업생은 팔십팔명으로 그중우등생은 다음의여섯명이다

▲金貞鉉 ▲徐相淑 ▲朴太順 ▲李鍾酉 ▲盧永夏 ▲金恨子

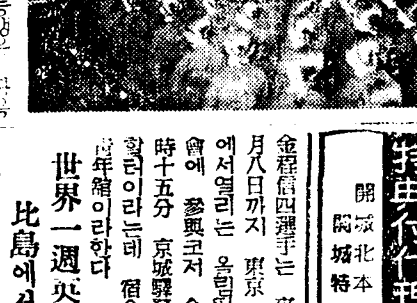

(사진은 진명여고졸업식장)

스포-츠

京仁驛傳

十一림參加

全朝鮮陸上競技協會主催와 朝鮮體育協會後援의第六回京仁驛傳

延專의四選手

올림픽合宿練習에

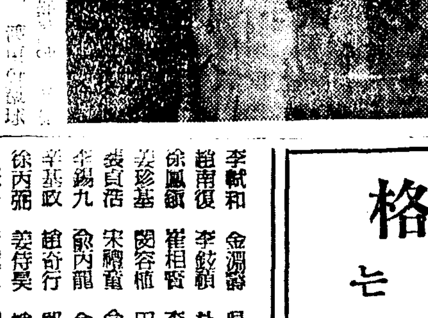

東京올림픽籠球候補로 選拔된 延專의 張利鎭、金顯鎬、李容鎭、金容植、朴晶轄君등 은오는 昨二十一日에 京城驛을 떠나 ... (右로부터 張利鎭、李容鎭、金顯鎬)

金程信四選手는 來廿五日부터四月八日까지 東京一橋國民體育館에서열리는 올림픽候補合同練習會에 參與코저 今廿二日午後四時十五分 京城驛發列車로 渡東할터이라는데 宿舍는 靑山日本靑年館이라한다

世界一週蹴球團

比島에서의戰績

世界一週途上에잇는 英國의「이」

高麗人蔘

特典付代理店募集

開城北本町 開城特產貿易社

正美社詐欺漢

懲役二年以下判決

회장윤면(尹鍾勉)의전계약을 구실로전조선각지의 구상여상회상주인으로부터 계약금이라하야사천여원을 사기한 부내 정미사(正美社)주인장정순(張正淳)(三七)과 그의 점원 유남기(柳南基)(二〇)에 관한 사기 피고 사건 언도공판은 이십이일 경성 지방법원에서 산하(山下) 재판장주심 본전(本田)검사관여미래 열렷는데 재판장은 장정순에게 징역이년 류남기에게 징역륙개월관결을각각언도하엿다

天氣豫報

豫報 今夜는 흐리고 明日도흐리겟다 一時개엿다한다

昨日最高 一二度六

〃 最低 六度五

今朝最低 五度八

今日正午 七度五

祝入學

大東商業

【合格者】

【志願者一、三四一名中 募集百十名】

李軾和	金潤錫	吳基彰	金東燦
趙南復	李鈞範	朴賛道	李基永
徐鳳鎬	崔相哲	李相春	李東天
姜珍基	閔容植	田殷奎	李炳默
裵貞浩	宋禮範	兪明根	朴範錫
李錫九	兪內龍	金瑀煥	鄭鋼純
辛基政	趙裕行	鄭國昭	黃仁元
徐內弼	姜侍昊	趙合永	李仁榮
金正禹	李鍾叔	劉載澤	李內昊
金東錫	李福永	文銀相	金相萬
趙載甲	金琳徵	馬濟玫	李性龍
金智文	崔頭基	吳琫煥	金天漢
姜成熙	金載怡	林又幸	李三采
李根五	盧錫珍	黃鳳河	李栽夏
鄭圭寶	李彭永	李仁哲	李圭澤
千鳳明	崔鏞喆	姜麟求	閔弼禎
李智永	禹圭鶴	李星鎭	金炯萬
吳春根	玄基元		
安景根	金東鑄	尹在福	徐光鼎
辛孝善	鄭哲相	鄭淳旭	鄭錫駿
辛承哲	李在興	姜熙甲	朴泰勳
元斗善	安鍾龍	李炳千	宋珏鉉
金俊泰	金鍾福	洪禮善	金成泰
崔泰玉	金文煥	趙相鎬	林澤圭
趙貴德	康南植	宋元用	崔昌燮
禹鍾仁	韓鎬洙	宋元一	黃寅杓
林正芳	申如淳	李正圭	李庚殷
金永祿	李德鉉	尹泰淵	安景舜

關東OB蹴球勝

關東8(4―1 / 4―1)2關西

스포-츠 「코리산」優勝隊는 十八日「마닐라」에서「레드란」大學과 對戰한바 前半戰에「레드란」의 우세로 一對零으로되여가「코리산」에 하엿스나 後半戰에도 「리드」를 實力을 發揮하야 結局三對一로「코리산」軍이 快勝하엿다

그리고 滿洲「코리산」軍과 對戰하야 모든종목에 無勝負로 終了된「리살」大學과「선듯·토-마스」大學과의 比賽리그戰決勝試合이 잇서는데 結局三對一로「리살」大學이 勝擔하야 今年度의王座를占하엿다

關東과關西OB對抗蹴球戰은 二十日午後二時부터 甲子園運動場에서 杉村氏主審아래 關西軍의 킥으로開始된바 結局六對二로 關東이 大勝하엿는데 이로써關東은 四勝、二無勝負、二敗의 戰績을가지게되엿다한다

祝合格

指定靴는

大昌洋靴店

京城鍾路

女子店員採用

資格 中等學校卒業程度市內居住人으로年齡十八歲以上二十三歲까지 希望者는自筆履歷書持參面談

京城鍾路二丁目 永保빌二階

三和洋品店

電話 二六四八

入學 京都某中學校入學을紹介함 志願者는左記로 電話光化門三、一二〇三番

朝報案內

名刺

特上品 百枚金七十錢

上 品 〃 金五十錢

中 品 〃 金四十錢

並 品 〃 金三十錢

▲代金 先金

◎送料關係上代引謝絶

諸印章二割引提供

印章名刺 美刻堂

京城府本町三丁目二〇 振替京城九七八番

諸鳥獸高價買入

山口屋小動物園

東京下谷入谷三九〇

卸目錄要三錢切手

文房具·事務用品 寶都大富豊庫在

東光堂文具卸部

京城府齊洞四番 電光三七〇番 振替京城16121番

品製試驗特許 刻印機有限製有

毛切附 新式機械有り 大阪西淀川區浦江中二

石櫻農機製作所 電話福島六二二番

メゴカ プッヤチケ

寫眞 亞細亞

京城鍾路(清進町入口) 電話光化門二二〇二

桃屋의 花らっきょう

봄의食卓에 消化를돕고 食慾을增進하는 各百貨店及食料品店에잇슴

朝鮮文字及語學史

金允經氏著 定價七圓 送料三十四錢

이世界的大著를읽으라 再版마저賣盡에가가웟다 忽再版出來!

總販賣所 京城寬勳町 三文社書店 振替京城九七五六

四月의文藝

文藝時評 作家와文學과剩餘의世界 林 和

詩 晩歌 The Last Train 草家 ……金龍濟 尹崑崗 吳章煥 李陸史

小說 洋薇 木花 ……李雲谷 李鳳九

二仙獨語 …… 鄭會濬 節山生

新聞月評 性愛論 ……尹圭涉

第一回演劇콩쿨評 李雲谷

●斷種問題의科學性과社會性……姜 祐

●朝鮮에잇서서의『로테미즘』의痕跡……金台俊

●陰陽觀念과周易綱領……跋鑾生

▲咸興永生高普事件批判 (社會的으로센세이슌을이르킨이事件의眞相은?)……舌火子

批判

四月特輯號 ★★★

諺文統一運動에對한緊急動議(卷頭言)

要概法字綴準基誌判批

六號室 ・文壇・寸評 ・演藝・街頭風聲 ・스포-츠・四通五達

支社募集 海內海外에 批判支社를 모집합니다 支社規程은 要求하시면 보내드리겟습니다

批判社 京城府寬勳町一四六 振替京城二三七八●電光三〇二五

誌代三十一錢

言論界의太陽我等의活字戰線

★中小商工業의更生策

破滅의危機에 直面한 中小商工業의更生策은? 當局과業者의 反省을 促하는 問題의論文

諸氏執筆 李健赫 金弘鎭 張友植 李鍾敏 洪和裕 崔在夏 ……尹友石

日米國交의打診……金明植

日蘇不戰과東亞平和……高英秀

世界武裝 東洋의火藥庫 世界의 武裝은? 列强의 軍備는 어떠한가?……李文喜

●國際뽀이코트의壞滅……金鐸山

●朝鮮人志願兵令과朝鮮教育令

●戰爭과人類史……高在燮

獨逸의植民地問題 요한센博士

나치스獨逸 國防軍의肅清工作과나치스……南尙祐

支那遊擊隊의正體……朴鍾厚

朝鮮의高金利狀況……李石堂

數字雜觀……李義錫

回陽催春

하로면 우슴띄워지며
이들이 면기뿜을느끼는
强力호르몬劑가생겻습니다

强力的호르몬劑「단」은 살은睪丸호르몬과 生物의 精虫成分에 특수한 沃度와 베타민에다가 귀중한麝香과 朝鮮人蔘의 特殊成分을配劑한百發百中의성욕興奮劑입니다

성과성생활을 귀중하게생각하지안코면 아니될우리文化人으로서 늘 어문제를연구한감격며에서 면밀히여야될것입니다

○

그것은 건전한가정생활을일우게되야 그집안을 흥하게만들고 건강한자손을나어서 나라를위하야 싸워줄 튼튼한일군을 만들게되므로 나라의번영을 엄우게되는것입니다。

○

또한 우리가 살어잇다는목적은 즉곤‥‥꿈속에서헤매어는 아름다운 도취 용망옹분주간‥‥을 원만히 해결해나가는데서 도달할수 잇슬것입니다。

○

그러면 어떠케하여야 되느냐하면 요새에 유행인『호르몬』이 왕성하여야됩니다。그러나 그것을 약으로써보충시켜야만충분히진행할수잇는만큼 그것에다 더한층진한『호르몬』이 필요케됩니다 다시말하자면재래의『호르몬』제는 單一性能(한가지작용)밧게 못하엿는데 强力的호르몬『단』은 二重의진효를가진 綜合的호르몬劑인만큼 어려케 우수한효과가잇는것입니다

다음과 가튼 증세의 분은 곳 복용하여주시사 人生의享樂의꿈과 도취에 새로운 히망과 기쁨을 어더주십시요

性器能衰弱 性器發育不全症 不感症 早老症 性的신경쇠약 亢進 動脈硬化 精神力衰弱 視力減退 身體衰弱하신분은 곳 근치됩니다

기쁜實例

結婚이래의 안타가운 을잇고 충분한기쁨을‥‥

(橫濱市) 根岸好雄

저는 二十九才된市役所員으로서 下宿生活을하다가 결혼생활에 들어갓스나 조금도 기쁨을 느끼지못하고잇섯습니다 그런중 東朝紙上에서 貴社약을 알게되엿으나 그때야 비로소 건전한가정은 령육일치의 부부생활에서만 어들수잇다함을 확인케되엿습니다‥‥‥『단』의효력이 그만치 잇슬줄은 몰랏사오며 二十二才된 저의처도 일생에 우슴을 풀고 그날그날을 보내게되엿습니다‥‥

노랏케보이든 해빗도 이제는 명랑한慈光으로

(東京市) 村井清一郎

신혼생활의 꿈이 아직도 깨어지안을만치된 저히들인만큼 전잡할수업는 사람의분들은 무리가아니라고 못지마시고응답해주십시요‥‥ 先生께 말삼하신바와가티 돌어 가티 中瓶을복용하엿든바 아침햇빗이 노랏케 눈부시든 시절은 어제갓고 오늘날에는 다시금 활발하게되야 社友들도 요새는 느린한 한품을 하지안으니 웬일이냐고 비웃고잇습니다‥‥

憂鬱을一掃시키고저

(文士) 小川末明

저는 안저서일하는만큼 늘 몸에 고장이생기고서 血壓症도 생기고 피로를 몹시느끼고잇섯다‥‥ 우리를 나히로 다시금 溌溂한靑年時代로 도라갓스면하는 생각은 누구나 한번기집을미드나‥‥어번에 내人生의活力素로써『단』을 어둡은 참으로 감물을 마지는바안이다‥‥

속히 늙어저서 人生의 享樂의 길을일코 한탄하시는분、부부화합에 자미를모르시는분 마음만 안타가워하시나 임의대로 못하지못하시는분、몸이약하신분들은 조금도 주저마시고『단』으로 잃어버렷든기쁨을 도로차저주십시요

朝鮮日報에독자에한하야통지하시는대로귀중한『性의健康法』이란책을거저드립니다

朝鮮日報愛讀者大優待
人生의깃붐을도로차즈려고「단」
주문하시는분께二日分을더첨부하야드림니다

책임제약인만큼 약방에서는 팔지아니하고 직접주문에한합니다

약가 五十粒 三圓五十錢 百粒 六圓 二百粒 十圓

東京市牛込區若松町百十二ノ一 日本生化學研究所 振替東京六六七一九

무서운變症을방지하는 담·기침의근치약

慢性 急性의 담기침에
천식氣管支性、心臟性의병세에
流行감기기침、폐병발은기침에
百日咳、홍역기침에

龍角散의特長은담거침 천식을곳칠뿐만아니라 肺炎肋膜炎에의變症을예방하는데잇음니다 어와동시에전신적의효과를 快調로하여주는特長이잇음니다 왜그런고하면 龍角散은기침약중 단하나의「홀몬」含有製劑이기때문에 전신의活力을興起식혀주어서 氣分을爽快케하여주는까닭입니다

登錄商標

龍角散 (롱각산)

龍角散의主治効能

계절지성、섬장성등의 천식
담이몹시나오는 담기침諸症
기침이심하야고통을받는 氣管支加答兒
열이나거나없는 流行感氣기침
血痰、바른기침이나는 肺病患者기침
어린애들께가장위험한 百日咳、麻疹咳

定價 二日半分 二十錢 / 四日分 三十錢 / 八日分 五十錢 / 十八日分 一圓 / 四十日分 二圓 / 六十五日分 三圓

東京市神田區豐島町 本舖 株式會社 藤井得三郎商店 振替東京九一番 電話浪花(67)一八九〇二一五〇五番

◇全道藥房에서販賣하고잇읍니다

ウテナクリーム (우테나크림)

아츰마다빗갈힌柔肌를길러주는國産最高의强力한榮養크림

항상健康하고어여뿐‥‥‥

青春肌의保存秘訣

朝夕의洗顔後에는

반드시 우테나콜드로 充分히살결에榮養을주십시요。强力한作用으로 살결의深部에까지 榮養이滲透해서 살거침과잔주름 느러짐을막고 아름다운健康肌를기룹니다

特히거칠기쉬운분

就寢前의맛사ー지를이저서는안됩니다 簡單한맛사ー지로 獨特한 榮養美肌素와皮脂의分泌機能을 活潑히해서 살결의거츰과 疲勞를恢復시켜 괭괭하게彈力잇고 빗갈힌柔肌를기룹니다

•濃化粧下에
•살결의榮養에
•맛사ー지에

간편하고効果的인‥‥‥

入浴美容法

먼저 入浴前에거칠기쉬운분은 우테나구렌징으로 脂肪性인분은 良質인 만덴石鹼으로 땀이나기름가튼 살결의때를 깨끗어 씻서버린다음에 우테나콜드를골고루바르시고 그대로 入浴합니다 김과適當한 溫氣로 氣孔과 毛穴이 열려저서 沐浴하는동안에 榮養이充分히 숨어드러감니다、浴後에 우테나化粧水로 크림을닥거내고 반죽잔수건으로 얼굴을 눌러두시면 촉촉하게 아름다운 柔肌로되여 잔주름 느러짐이나 살결의 衰弱을막습니다

맛사ー지는 가장正當하고合理的인 方法으로하십시요!!

上圖는가장正當한方向을表示한것입니다 먼저 우테나구렌징으로汚垢를깨끗이써서버리고우테나콜드를 흠뻑발러서손끗으로얼골의힘줄方向(矢印)을따라圓을그리는것가티해서맛사ー지하십시요

學窓を巢立つ‥‥‥ お孃樣方の爲に

처음으로化粧을하시는데는?

먼저自己의 살성이脂肪性인가中性인가乾性인가를알어서거기에따라化粧品을골러야합니다 다음에化粧을하시기前에는잔털을업새버려야합니다 면도는될수잇는대로쓰시잔코脫毛크림으로잔털을업새는게理想的입니다

完全한洗顔과맛사ー지가緊要

다음에 緊要한것은洗顔입니다 脂肪性이나中性인분은 우테나구렌징으로、아주乾性인분은 우테나콜드로 적어도 아츰저녁으로 살결을 淸掃하십시요 그래서 就寢前에는맛사ー지를해서 살결을柔軟히거루서는게必要합니다

化粧에는본살을充分히調整할것

化粧의基礎工作이되거든 化粧의바탕을 充分히 整頓해야합니다 朝夕의 洗顔後나入浴後에는반드시 우테나바니싱으로 살결을만재주십시요 化粧前에는 우테나바니싱을발라서完全한 바탕을만드러주십시요

젊고어여뿌고健康한化粧은

바니싱으로 바탕을 만드신다음 우테나粉白粉의健康色이나 부룬或은 오ー클二號를가볍게두다려발르고그우에 또 한번바니싱으로얼골을눌러둡니다 열술연지와 뺨연지는라어트나 오렌지의맑은색을골로쉬서오

第一劇場

三月二十一日낫부터三日間大公開 每日晝夜三回公演 一回十二時 二回四時 三回七時十五分 料金 階上三十錢 階下二十錢均一

米國비ー곤프로덕순社特作發聲日本版 監督이과ー도허만氏 傳奇活劇 流血의市街 主演 찰스·스타렛드 노엘테ー이손 바ー거니아체릴

大콜럼비아社超特作全發聲日本版 監督 잠바ー드히리야氏 名篇 爆走三萬哩 主演 찰스퀵구래이 에도모시우일손 예데이루ー젠드

松竹키네마社提供 第一映畫社特作全發聲 原作 額田六福氏 脚色 高柳春雄氏 監督 寺內靜吉氏 現代名篇 金鑛 主演 夏川大二郎 歌川絹枝

明治座

松竹キネマ

3月22日→3月27日上映プロ時間表

	1	2	3
ニュース	11·30—11·48	3·02—3·20	6·50—7·08
クラークゲーブル・ジーンハーロー主演 サラトガ	11·50—1·20	3·22—4·52	7·10—8·40
漫畫 サーカス狂亂	1·25—1·40	4·57—5·12	8·45—9·00
豫告篇 踊る不夜城			
佐分利信桑野通子主演 妾なき侵入者	1·43—2·52	5·15—6·24	9·03—10·12

次週豫告 新しき翅 大陸漫歩

三月二十二日부터二十四日까지三日間 每日晝夜二回 낫一時 밤七時上映 特別活劇週間 大衆料金 階上三十錢 階下十錢均一

◇讀賣ニュース ◇松竹社作品 時代活劇 藤馬は强い 監督 古野英治 主演 大內弘 南光明

◇小岩商會提供品 爆笑大冒險劇 忍術キートン 바스터키ー톤主演

◇メトロ社超特作全發聲日本版 타ー산의逆襲 監督 리챠ー드소ー프 主演 죠니와이스미유라 모린오사리부안

桃花劇場

電 一三三三

三月二十二日부터二十四日까지 三日間 大衆料金 階上二十錢 階下十錢均一

◇大每ニュース ◇全勝키네마社作品 時代活劇 怪幻蝙蝠魔 前篇 監督 稻葉蛟児氏 主演 松本榮三郞 市川松之助 宮川敏子 美島薰子

◇米國달마치푸로덕순社特作全發聲日本版 달마치의躍込戰法 監督 헨리샵엘쓰氏 主演 리차ー드달마치君猛演 助演 로쟈ー우일얌 죠ー지와이루노

파社超特作全發聲日本版 街は春風 監督 밋치엘나이센 主演 에도와ー드아놀드 진ー아ー사ー

新富座

京城新堂町 電(本)五六七七番

超輝燦然한壓倒的巨豪篇 三月二十二日부터特別大公開! 파社超特作全發聲日本版! 제ー무스호ー간氏監督作品! 마드릿드最終列車 도로시라무아 羅무에야ー스氏 걸매ー드로렌드氏가렌모리어 共演

POL超特作全發聲! 監督 岡田敬氏 エノケン猿飛佐助 榎本健一氏 主演 柳田貞一 宏川光子 [illegible]五郎 梅園龍子 助演

POLロッパ提携超特作全發聲 原作 古川綠波 演出 松井稔氏 見世物王國 高峰秀子 藤原釜足 村田カナエ 岸井明 共演 古川綠波特別出演

東日大每特報 支那事變戰捷ニュース

優美館

電光三九五 黃金町

善隣商業學校入學試驗問題

國語科（第二）（五十分間）

一、左ノ文ヲ讀ンデ次ノ問ニ答ヘヨ

汽車でドイツの國內にはいつたのは朝まだ暗い頃でしたがもう沿道の田畑には農夫が鍬を振るつてをり又工場といふ工場には盛に黑煙が上つてゐました。これはイギリスやフランスなどでは見られぬ光景で私は今更ながらドイツ人の勤勉なのに驚きました。やがてベルリンに入つて見ても勤儉の美風が市民の間にあふれてゐて彼等が大戰後における自國の疲弊を回復するため盛んに活動してゐるのには全く敬服しました。

問1『これは』ノ『これ』ハ文中のドコカラドコマデヲ指シタノカソコニ――線ヲ引ケ。

2 タダ『工場』ト書カナイデナゼ『工場といふ工場』ト書イタノカ。

3 『今更ながら』トハドンナワケカ。

4 ナンノタメニどいつノ國民ハ活動シテキルノカ。

二、左ノ文ノワケヲ書ケ

我が朝鮮の工業・鑛業・林業等の建設と軌を同じうして今や其の面目を一新するに至れり。

三、左ノ語句ノワケヲ書ケ

1 心ゆくばかり晴晴しい
2 いろいろと思案したあげく
3 枚擧に遑あらず
4 舌鼓を打つ
5 錦上更に花を添へた

四、左ノ語句ノ漢字ノ右ワキニ讀假名ヲツケヨ

奮ふ。操る。顧ふ。健か。空しく。驚擧。祭祀。曇天。幾何もなく。用意を表す。

五、左ノ語句ノ片假名ノトコロヲ漢字ニテ書ケ

着物をカワかす。美しくカザる（　）（　）展望をサマタげる。エイイ研究（　）（　）する。生命線をカクホする。（　）

六、左ノ語句ノ（　）ノトコロノ正シイ假名ヅカヒニ丸ヲツケヨ

タンクの（よ/や）うな形。

働（ゐ/ひ/い）て（ゐ/い）る。

愛想よく迎（ゑ/へ/え）る。

思（ゐ/い/ひ）がけない。

國語科（第一）（五十分間）

一、左ノ文ヲ讀ンデ次ノ問ニ答ヘヨ

汽車でドイツの國內にはいつたのは朝まだほの暗い頃でしたがもう沿道の田畑には農夫が鍬を振るつてをり又工場といふ工場には盛に黑煙が上つてゐました。これはイギリスやフランスなどでは見られぬ光景で私は今更ながらドイツ人の勤勉なのに驚きましたやがてベルリンに入つて見ても勤儉の美風が市民の間にあふれてゐて彼等が大戰後における自國の疲弊を回復するため盛に活動してゐるのには全く敬服しました。

問1『これは』ノ『これ』ハ文中ノドコカラドコマデヲ指シタノカソコニ――線ヲ引ケ。

2 タダ『工場』ト書カナイデナゼ『工場といふ工場』ト書イタノカ

3 『今更ながら』トハドンナワケカ

4 ナンノタメニどいつノ國民ハ活動シテキルノカ

二、左ノ文ノワケヲ書ケ

社寺の壯麗はしばらくおき何の山、何の川、一木一草に至るまでも歷史あり古歌あり人をして低回去る能はざらしむ。

三、左ノ語句ノワケヲ書ケ

1 心ゆくばかり晴晴しい
2 いろいろと思案したあげく
3 物の用に立つべくもあらず
4 實の持ちぐされ
5 美しさいふばかりなし

四、左ノ語句ノ漢字ノ右ワキニ讀假名ヲツケヨ

奮ふ。操る。空しく。具へる。鮮へる。公民。標識。緣故。はげしい氣性。懷をさぐる。

五、左ノ語句ノ片假名ノトコロヲ漢字ニテ書ケ

着物をカワかす。美しくカザる（　）（　）ソアクな品。メンミツに研究す（　）（　）（　）る。ヨサウ以上の好結果（　）

六、左ノ語句ノ（　）ノトコロノ正シイ假名ヅカヒニ丸ヲツケヨ

タンクの（よ/や）うな形

働（ゐ/ひ/い）て（ゐ/い）る

愛想よく迎（ゑ/へ/え）る

思（ゐ/い/ひ）がけない

口頭試驗問題

（1）我が國の國體が外國に比べてすぐれて居るのはどの點ですか。
（2）今日の國防は軍人ばかりの責任でせうか。
（3）今年は我が國の紀元何年ですか。
（4）今年の四月から朝鮮にどんな制度が新しく出來ますか。
（5）我が國の人口はみんなでどの位ありますか又人口の密度は一平方粁につき何人位ですか
（6）京城から東京までの航空路を飛行機で行くには何時間位かかりますか又途中の着陸地はどことどこですか。
（7）唯今我が國が支那で戰つて居るのは何の爲ですか。
（8）漢川神社には誰を祀つてありますか又何處にありますか。
（9）漢川神社の境內に名高い石碑がありますがそれは誰が建てたものですか。
（10）あなたの胸にはどんな內臟がありますか。
（11）腹にはどんな內臟がありますか。
（12）（筆入ヲ示シテ…）之は何で作つてありますか。
（13）（小刀ヲ示シテ…）之れはどんな金屬で作つてありますか。
（14）石鹼は何から作りますか。
（15）あなたの今使つて居る鉛筆のその芯は何で作つてありますか。
（16）飛行機や自動車の燃料には何を用ひますか。

綴方（四十五分間）

注意 文體は口語體で假名は平假名で書け

僕の尊敬する人（第一）

嬉しかつたこと（第二）

算術科（70分間）

（1）次ノ式ヲ計算セヨ（運算答）

（イ）73圓4錢＋38圓22錢＋67錢＋140圓50錢

（ロ）2×1314÷18－26×3

（ハ）$\left(9\frac{2}{7}-8\frac{3}{5}\right)\div\left(\frac{5}{5}+\frac{7}{30}\right)$

（2）（イ）次ノ式ヲ計算セヨ（運算答）

$\left(12\cdot24-3\frac{7}{15}-4\frac{73}{75}-2\frac{5}{6}\right)\div6\frac{4}{9}$

（ロ）次ノ複比例式ヲ解ケ

21日 4圓 4人 ／ 12日 3圓50錢 9人 ）＝8時間 X時間

（3）甲ト乙トノ比ハ1·5－：$1\frac{1}{3}$デ乙ト丙ノ比ハ$\frac{4}{5}$ $1\frac{1}{6}$デアル甲乙丙ノ連比ヲ求メヨ（運算答）

（4）一稜ガ1·3mノ立方體ト三ツノ稜ガ1·2mト1·3mト1·4mノ直方體ガアル體積ハドチラノ方ガドレダケ大キイカ（運算答）

（5）年俸2320圓ヲ得ル人ハ所得稅ヲ年4回ニ納メルトキ毎回何程ヅツ納メルカ所得6000圓マデノ人ノ俸給ハ其ノ2割ヲ引去ツタ金高ヲ課稅額トシソノ所得稅率ハ課稅金額1200圓ニ對シテハ$\frac{0.8}{100}$デ1200圓ヲ超エ1500圓マデハ1200圓ヲ超エタ部分ニ對シテハ$\frac{2}{100}$デ1500圓ヲ超エ2000圓マデハ1500圓ヲ超エタ部分ニ對シテハ$\frac{3}{100}$デアル（式・運算答）

（6）上下二冊ノ或書物6部ノ代ガ8圓70錢デ上ハ下ヨリモ一冊ニツキ15錢安イ上下各一冊ノ代價ハ幾ラカ（式、運算、答）

（7）1株50圓ノ某會社株式ヲ85圓デ買ヒ年1割1分配當ヲ得レバ利廻リハ年何程ニ當ルカ。答ハ毛ノ位マデ出セ（式運算答）

（8）或仕事ヲ甲乙二人デシタラ5日間ニソノ$\frac{2}{3}$出來タ其ノ後ヲ甲一人デ6$\frac{2}{3}$日間ニ仕上ゲタ。甲一人デ此ノ仕事ヲスルト幾日カカルカ。又乙一人デスルト幾日カカルカ。（式、運算、答）

（9）或仕事ヲ職工10人ガ18日カカツテ丁度半分ダケシタトキ働キガ元ノ職工ノ$\frac{4}{5}$ノ新シイ職工15人ガ代ツテ仕事ヲスルコトニナツタ、殘リノ仕事ヲ仕上ゲルニハ幾日カカルカ。（式、運算、答）

（10）或人ガ所有地ノ$\frac{3}{8}$ヲ1a93圓デ賣ツテ6277圓50錢ヲ得タ。初ノ所有地ハ何程デアツタカ。（式、運算、答）

（11）小賣商人ガ仕入品ニ3割5分ノ利益ヲ見積ツテ定價ヲ附ケタガ買手ガナイノデ定價ノ7掛デ賣ツテ58圓59錢ヲ得タ、幾ラノ益ガアツタカ損ガアツタカ。（答、運算、式）

家庭

신입생어머니께 「합시다」 열조목

(1) 새로입학하는 학교가 집이멉니 길이머니 하는소리를 안케합시다

그리고 선생이 엇저니 저저니하는소리를안코 『우리선생님이제일이다』 이런신념을 갓게 하십시다

(2) 아침마다 제시간에 일어나서 제시간에 준비해가지고 학교에 가게합시요 그리고일직재우고 푹재워 아침에기분이조케합시다

(3) 한번지각하면 선생님나치 업서 학교가는것을 시려하게되고 차차 남모르게 밤을의 되기쉬우니 지각안토록합시다

(4) 아이들은 자기혼자만 다른애들것과 다른것을 가지면 그물건의 조그만부고간애 갓기를조와안습니다 만일에 게선사드러오것이 잇슬지라도 그건에서 쓰도록하고 학교에서는 다른애것과 갓튼것을 갓게합시다

(5) 제할일은 제가하도록하십시요 옷입는것 책싸는것 세수하는것 이러것은 제할일인즉 제손으로하도록 하십시요

(6) 학교에서 공부하는데 소용되는것은 반드시 챙겨가게 해야할것이고 군것질할돈 작난감가튼 필요찬흔것은 결코 주어보내지마십시다

(7) 병으로 결석하게 되는때는 반드시 병증상을밝히고결석시킨다는계출을합시다 학교는 만흔아동이 모여지내는곳이니 한아이의병이 다른애들에게옴는 수도 잇슬께니 특히주의할것이며 집안에볼일잇다거나 보호자의지 업이 갈려다거나 해슬러에도 계출합시다.

(8) 될수잇는대로 학교에가서 내자식의학교생활이 어떤가를잘 보시고 담임선생과교육에대한 간담을 하는것이매우조흡니다. 그러나 학교교육이란가정교사 모양으로 개인교육이아니라 단체교육이며 이교육방법에는 또이 잇는것인즉 내자식을 위한내 고집만은 세우지맙시다.

(9) 학교를파해서 도라오는길에 동무집에가서 논다거나 길거리에서 군것질을 하는일이 업도록하게합시다

(10) 입학해서 한해쯤은 너무 복습하라고 볼부지말고 질취케한후 학교에대한것을 뭇기도하고 이야기도하고 하는정도가 조흡니다. 인제차차 학교재미를 부치게되고 배운것도솔놀고하거든 그때가서매일이십분 삼십분씩복습을식힙시다. 복습은 오래시키는것이 도려자미적고 짧은시간에 열심히하게 하는것이효과적입니다.

서양사람들도 빨래를삶습니다 다듬질도잘해요

서양사람에도 근로계급에 잇는 사람들은 식모나 하녀를쓰지아니하고 주부되는 이가 모든 가사일채를 마타나간다고합니다 그래서 사교나오락이나 하는일에도나가며 빨래에도 흰것은 삶판적으로 귀히여기는모양이나 전기를써서 빨래를한다는것은 극히일부에사람뿐이요 그외에는 조선과다름업시 다손소빨래한다고 합니다 그러면서도 서양부인은 이러일을 도마더하다는것은 떡부러웁고 놀라운일이라고 하겟습니다

그러데 그전서양부인들은 한주일동 흰옷빨래하는날을 정해가지고잇습니다 그래서 빨래할것을 미리그전날밤에 물에담거둡니다 그이튼날아침 빨래할것을 너허둘가마에 비누물을풀어서 물이뎝거든 빨래를빠라서 그속에집어넛는답니다 불을부글부글끄러나면젓가락가튼막대기로 빨래를이리저리뒤저서 한이삼십분동안끄린후 불을나추고 또열한후 다시식을때까지 그대로두엇다합니다

이러는동안 더러운것이다 깨끗해지니깐 물에잘헹기면 고만입니다

그다음 서양세탁이라고하는것은 이러케빨래한것을거기다가 조곰 푸른가루를타서 헹궈내고 그다음 콘스타ー티나 온「쇼ー픈」풀속에서 한두번까락동송곱파 서양초를 솟거너어 풀을 메여 앏마치저서 바람에널어말립니다

솟을넛는것은다림질을더잘나라내라는것이요 그우에다가 다리질하기 편하게하는 것입니다

어러케하면 잘헹군것을다음 물을뿜어 다리질하는것이아니지만 어러것은 시간이러던지 그때를 잘마추어하면 만흔빨래도 손쉬웁게할수잇는것입니다

유리에다가 금글씨를 쓰자면 이러케시험해보십시요

금글人자―

유리에쓴 금글人자가 벗겨젓슬때 또는 새로쓰고시플때 아무나쉽게 쓸수잇는 조흔방법이잇슴니다 먼저 펭키파는상점 가튼데 가서 「골드사이즈」라는 물약을사서 여기다가 금가루를 섯거가지고 유리판에다 붓으로 글人자를쓰는것입니다. 금가루라고 햇지만 사실은 주석가루나 구리(銅)가루 가튼것을 펭키가게나 약방에가서 사다대신 사용해도 조흔데 좀더 꾸밉려면 일본화(日本畵)에 쓰는 인조금가루(人造金粉)를 구하면 더욱 조흡니다. 이것은 한번만지나면 마르는대를 완전히 마른뒤가튼것으로 글人자 이나 마른뒤가튼것으로 글人자 잇는 근방에 무든 불필요한가루를 털어버리면되는 것입니다 금글人자를 잘 못썻슬때에는 「테레핀油」로 닥거버리면 됩니다.

금박글人자―

우에스것은 금가루를 사용해서 쓰는 금글人자이지만 다음 금박(金箔)을가지고쓰는 금글人자는 주석박글人자는 어떤가? 금박글人자는 제법대로 입히라면 상당히 익숙한 기술이 필요한것이지만 후 이전에 금박을 가지고 쓰는글人자가 군데군데 벗겨진데를 수리하는 정도 라면 어려울것이 업습니다. 이 신청정도의 금박을 구해다가 종이부흔채로 이것을 이전에 벗겨진곳에다 견우어 가면서 손용되리 만큼식 베여 노코는 따로 「제라친」으로된 에교 한장음 어더다가 이에교를 차잔하나가량되는 물에다 풀어가지고 수리할 분분에다 붓으로 칠한다음에 에교가 마르기전에 그우에다 아까베여노흔 금박을종이가붓흔채로 집어가지고 유리우에 발으고솜 가튼것으로 가볍게 눌럿다가조용히 종이를 벗기고 에교마르기를 기다려서 붓으로 소용업는 금박을 정하게 털어 버리면 글人자가씨여진데만 에교가 무덧스니까글人자만이또려시나타납니다. 주의할것은 금박은 몹시 열븐것이니까 바람업는 장소에서 취급해야 합니다.

또 이방법으로 가지고 새로전부 금글人자를 쓰려면 우선글人자 쓴조히를 유리판에다 밥러 부친다음 유리판을 뒤집어노코 그글人자비치는대로에교를 붓으로 칠해가는데 에교가마르기전에 금박을 그우에다 부칩니다. 이러케한다음에 아까한것처럼 불필요한 금박을 털어버린후 맨처음에 부처두엇든글人자쓴 종이를 떼여버리면 됩니다.

中篇小說

女人命令【73】

李善熙 作 崔根培 畫

의주길 (三)

이불을 목대기까지 뒤집어쓰고잇스나 작고 우슴을 웃음고잇는동에다 냉수를 끼언는것가튼게 꿀쏙이 사뭇 쪼개지는것처럼아프다.

바지런한 원태은 어디가서뉘 집아이 불인한자이 끼우는 복근종과 떡을 어더가지고 오다가 숙채 알는집 보고 깔찍볼 내다.

『애기어마이 오디 아파서 어러우? 작구 떠는거 보니 고뿔을 알는게랑이, 여름도 되기전에 고궁이 무슨 고궁이 앙이댓군』

『나 냉수 좀―아이 죽것네』

『찬물은 자세서 되것소. 함아 야지비』

숙채는 냉수대접에 입을댓스나 숙에선 불이나는데도 몸에서 해감내가 나며 메시꺼워 먹을수가업다.

원태은 새저고리를 버서노코

『옹 마시어』

아마 악가 어더왓다는 토산이 떡을 애기의게 쥐여준모양이다.

『마시어』

맛이잇다는 말이다.

숙채는 이불속에서 또 그불 라는 소리를 듯는다. 빠작 빠작하는 소리가 얄궂게 귀아하다. 그리고 무엇을 배케하면 기내가 목구녕을 아리게하고지금 이상한 입김이 점오르려다 더구나 에미어시 흥분 손에 수수떡을 들고 안저서 『마시어 마시어』하는 제아이의 소리―숙채는 이모든 소리와 냄새를 이불속이기때문에 더 분명히 더 아프게 듯고 맛는다고할까―어쨋든 숙채는 울엇다. 불가리 다른 빼파 코응에 눈물이 흐것이 고여서 마를여유도 업시 흘럿다.

『아이머니 아이머니』

숙채는 위정 알는소리를 다라케햇다. 이것은 엇설이 아니라 죽으듯이 누어잇기란 더

남은 저고리를 바꾸입더니 옷고름도 미처 맬새업시 불을 피운다.

그는 봇두막에서 석냥을 쥐고나가서 마당구석에 네모반듯하게싸하노흔 나무가리에서 한아름이어다 숙채방 부엌아궤에 집어너흔다.

한참만에 부엌에선 이글이글 불이붓는다. 불때는 나무가바다가에 밀려나온 나무들을 주어다 말린것이라 소곰이 무더서 그런지 유난스레 빠작빠작 소리를 내며 탄다.

불을 때니 구들에 바닥에 어디 틈이 낫는지 방안에 연기가자욱하다.

『에그 웬 연기야?』

『밤에 내굴이 나오? 날이 올란는 개군』

『애기 어디 갓서요?』

『문아에서 노는걸 지금 데려오지』

원태이 저녁을 짓다말고 흙한줌을 물에다 축여가지고 들어와 방바닥 더진테를 발른다.

『어디 나가지 못하게하서요그려구 나잇는데 들어오지 못하게 해줄텐데 내병이 무슨병인지도 몰으니깐』

『그러지비 지금안방에서 노라고 정신이업소』

숙채는 여전히 아러서 몸을 뒤틀고 이리누엇다 저리누엇다 하다가는 한참식 느러저잇섯다 이러케 느러저잇는 동안이면 어름을 뒤집어쓴 숙채의 귀에 빨래소리가 다툼된다.

『얼나―아 맛잇니?』

아프고 더괴롭고―할수잇스면 무당처럼 일어나 비방울고 방바닥을 쩔쩔 맷스면 몸파 마음이 겸분할것가텟다.

그날밤 숙채는 조금도 덜리지안코 그대로 알엇다. 그리다가 초저녁을 지나서 조금 잠이 들엇다.

『인제 잠이 들엇스니……』

때이 업어서 잠든 애기를 옷속에 자리깔고 뉘이고 자기도 아범정지간으로 가서 잣다 얼마쯤 잣는지 숙채는 깜작 놀라깨처럼 깻다. 방바닥에서몸이 나건만 몸에는 땀이라곤나지안코 이마ㅅ전도 보송 보송 햇다.

『예가 어듸람?』

숙채는 충혈된 눈을 멀거니 뜨고 지금 제가 어듸에 와잇는지 어리둥절햇다.

『애기는 어듸갓서?』

숙채는 옷모에서 자는애기를 봣다. 그때 이러나 애기한테로 갈려고햇스나 몸을 운신할수가 업다.

『내가 어듸 왓슴가?』

재여보지안햇스나 확실히사십도이상은될 열기로 팔미아마숙채 머리속이 마비된것이다.

숙채는 뚜레 뚜레 방안을살폇다. 람포불에 기름이 조리서 꺼머케 그름이 안즌것이 보엿스나 지금 그의머리속에는 유원이도 업고 김의사도 업고 목메죽은 남편의 불치도업고― 그저 머리속이 천근가리 무접다.

日本人에가장만흔 慢性胃가다루의 病理・症狀・治療法

慢性胃가다루는 胃腸病中에가장 흔한病인데 日本人에는 食餌關係로말이만타고합니다 이病의原因的으로는 두가지로大別하는데 그하나는 食餌의不適當과暴飮暴食으로

急性胃가다루를 恢復하는사이에 慢性이되는 續發性인것과 他는肺結核等의 經過中에 이러나는 續發性인것입니다.

胃가다루는 胃와十二指腸과의境界인幽門部에생기는것과胃의全面에생기는수가잇는데胃潰瘍은반다시幽門部胃가다루로생기고 胃痛을주로하게되엿습니다.

또症狀으로말할것가트면 痛症을隨伴하는것, 隨伴치안는것, 속쓰림, 消化不良, 泄瀉等을이르키는것, 或은

相當히만흔피를吐

하는것等이잇서서大端히區別한니다. 그우에發生하는場所도다름으로 治療法도자못여러가지로慢性胃가다루全般을通해서 效果가 잇는것은거의업섯습니다. 그러나 症狀은여러가지라도 이것을病理上으로볼것가트면 어느것이나 胃壁을組織하는細胞가衰弱하야 病變을이르키는點으로는 全혀共通입니다. 그러대 慢性인것은그原發의病을治療하는것은勿論必要하지마는 모든慢性胃가다루에共通된 胃壁의組織細胞의病變을 除去할수가 잇다면病은

自然히輕快할것

입니다 最近醫學界에서 推奬하고잇는헤ー펙療法이라는것은即헤ー펙이라는 一種의 藥用微生物을應用해서 衰弱한細胞에活力을주고病的機能을 健全히도더고치는治療法으로서有名한「錠劑わかもと」는가장代表的인 헤ー펙療法의要劑입니다 即「錠劑わかもと」는純正헤ー펙와 아스페르스菌中의가장有効한菌種의 綜合製劑로서 十數種의 活性酵素아미노酸비타민, 호르몬等

貴重成分이協力

해서胃壁의 細胞에活力을주고 그衰弱病變을除去하는故로 藥學上이것을 細胞原形質賦活作用이라고하고잇습니다 이것은從來의 化學的인製劑와가티 單純히胃를保健한다든지 그作用을 돕는다는것만이아니고 胃의組織을強하게하야 그自力을增加하는것인故로 連用할지라도 副作用은조금도업고 次第로全身의 健康을增大합니다

貧血의療法

貧血은 血液의成分이不完全하여 赤血球色素의 不足으로 오는것인故로 이것을 補充하는方法으로서 動物의肝臟을 먹는것이 조타고합니다 그러나 胃腸이弱해서 먹은飮食을 充分히 消化吸收치못하게되는 경우도잇스므로 이경우에 먼저 胃腸機能을 旺盛하게하고 부로 肝臟을 먹을지라도 도움이 胃腸를 健全케한 效果가잇는것이잇습니다 『錠劑わかもと』는 血液의 原料인 營養素이라, 鐵, 비타민等의 貴重한成分을 含有하엿는故로 다른療法으로 効果업는 惡性貧血도 이것으로나은 實例가만습니다.

新生物藥에依한 糖尿病의治療法

糖尿病의 原因에 對해서는 一九二〇年카나다大學의교칭 베스트及맥크라-드兩氏의 研究에 依하야 膵臟의 內分泌障害라는說이 確定되고 動物膵臟으로부터

抽出

한인슈링을注射해서 이것을治療한다는 方法이 發見되고再來糖尿病에는 專혀 이 인슈링療法이 行하여지게되엿습니다

이病理를 簡單히 說明하면膵臟의 組織을 構成하는 라氏島의 內分泌液은 組織液中의 餘剩糖分을 肝臟구리고ー겡으로서 貯藏하는 任務를가지고잇는것으로서 라氏島의 機能의 障害로 이러나서 分泌液이不足하면 餘剩糖分을 處置할수가업게되야 糖尿病의 症狀을이르키게되는 것입니다

그러대 最近의 研究로는 라氏島의 內分泌이 不足한경우뿐 아니라 過剩한경우에도 亦是糖尿病의 症狀을 이르키게된다는 것을알게되엿습니다 또한

分泌

過剩의 경우에는 인슈링療法은 效果가업을뿐아니라 도로혀 症狀을增惡하는結果를 가저온다는것은容易히 想像할수잇습니다

그런대 近來는 인슈링療法에 複合헤ー펙菌劑를 內服하는方法이 널리推奬되게되엿습니다 이것은『錠劑わかもと』로서 알려저잇지마는 인슈링과가튼

單純

한動物호르몬劑와달리 자못複雜한成分을 가진 植物性生物劑로서 그中心作用은 細胞原形質賦活作用입니다.

細胞原形質賦活作用이라는것은 한말로한다면 組織細胞의 衰弱異常을 도더고치고 健全한 機能을 恢復하는대잇는故로 分泌不足한경우에도 이것을 正常케 還元시킵니다.

元來糖尿病은 一種의 榮養障碍로서 榮養의偏頗不足으로 오는경우도만흔대『錠劑わかもと』中에는 各種의 榮養素가 綜合的으로 含有해잇는우에 그自身榮養機能을 强化促進하는効果도 잇는故로 糖尿病의 治療에는대단히 適切하며 連用할지라도 조곰도 副作用이업는 生物劑이故로 今日은 가장 만히 賞用되고잇습니다.

이『錠劑わかもと』는 東京芝公園大門內際 わかもと本舖榮養と育兒の會（振替東京一七〇〇番）에서 三百錠入一圓六十錢 千錠入五圓이라는 一日分겨우 五、六錢(小兒에는二、三錢)의 廉價로 發賣하고잇습니다

暴飮暴食으로생긴 慢性胃가다루가輕快

(朝鮮) 根上元

男子二十歲라면 잘먹고 잘 活動하여야된다는생각으로 뒤일은 생각치도안코 닥치는대로 暴飮暴食을 하엿든바 胃腸이 虛弱하는限 먹은것도 업마안가고 몸이좋이상하야 食後에는 消化가나뿌고 胃가조치못하야 泄瀉는하게되고 먹은밤에는 우으로 올라오게되야 몸은날마다 여위는듯하엿습니다 여러가지藥을 近處藥店에서사먹엇스나 期待한 效果도 나타나지안앗습니다 新聞과雜誌의 廣告로 『錠劑わかもと』服用者의 經驗談이 시려잇서서 읽어봄즉 病의原因이 나와조금도 틀리지안하므로 鐵道消費部配給所에서 二十五日分한瓶을 사먹엇습니다

以前은 食後에 運動을하지 안으면 곳胃가답답하엿는대 아모異常이업스므로 혹시效果가잇는가 생각하고 더繼續해서먹엇습니다 泄瀉는업서지고 顔色은 조아저서 날로 食慾이 나게되엿습니다

體重도 는듯하야 藥의저울로 다라보니約四斤가는것을 알게되엿습니다 스스로 大端히 기뻐하며 『錠劑わかもと』의効果에 感謝하고잇습니다.

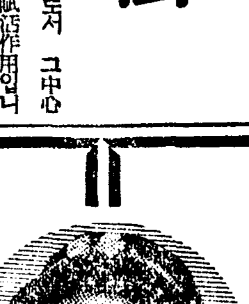

入浴前의 구린싱으로 몰라보리만콤이빼진다

歐米에서最新流行의 新入浴美容法

急速度 때벳기는대조흔秘法

入浴前에얼굴에 구린싱・크림을 조금발러두면 新聞동안에속속드리때끈해저서 別人과가티 어여뻐지므로 이 美容法이歐米婦人間에 대단히 流行하고잇습니다

▲方法―入浴前에明色구린싱・크림을얼굴에서 목에가볍게문질르고 그대로 湯에드러가는것입니다 湯속에가만히잇스면 더운김으로 毛孔이 充分히열여저서 獨特한 美容成分이 皮膚의深部에吸收되여훌륭한美容作用을 發揮하고 一方으로는 이크림特有의强力한 淸拂作用으로 深部의때와더러움이 속속表面에 排出되는故로湯에서 나올때 꼭짠 타올로 그더러운것을닥거냅니다

▲구린싱의世界的流行!

歐米에서의구린싱의 流行은非常한것으로서 從來의모든洗顔料는全然時代에뒤지고 最近의 流行을볼지라도 구린싱의使用量은모든化粧品中首位를 點하고그때문에 歐米婦人의美가一層더해젓다고들하고잇습니다

明色クリンシングクリーム (구린싱구리ー무)

アブラ顔(기름낀얼굴)인 분도★인제는 걱정업다! 아스도린젠의 훌륭한美容作用

겨우二三滴으로 化粧한맵시와지탱이全然달러집니다 그것은 웨?

기름낀얼굴이란것은 脂肪分이너무만히 끼는까닭에 白粉이 잘 안먹고 化粧도 곳 버서지지마는 化粧前에 (粉化粧時는 化粧下크림우에 발르기前에) 明色아스토린젠을 二三滴발르면 獨特한收斂作用으로 皮脂腺을 緊縮시키고 脂肪分의 分泌을 根本的으로 調節하는故로 아무리기름낀얼굴이분도白粉이 마음대로어여쁘게발라지고 化粧도 異常하리만큼 오래갑니다 歐米婦人은 化粧前에반다시 新鮮力化粧水아스토린젠을 씀니다

▲기름진얼굴이 낫는다!

朝夕으로 두번쯤 明色아스트린젠을 常用하면 기름끼얼굴이 漸次 낫고기름낀 얼굴이 눈에뜨이만치 적게됨니다

歐米婦人은化粧前에반다시아스토린젠을使用함!

明色アストリンゼン (아스토린젠)

無等山遊記 [7]

訛傳된指空너덜

第三日(1) 李殷相

學藝

現代文學의精神的基軸

◇主體의再建과現實의意義―

(一) 林和

主體의問題가 오가(?)課題를 제처노코 우리의 關心하는 焦點우에 擴出되는것은 前日에도 말한바와가티 오늘날의 文學精神이 比類업는 不安가운데 彷徨하고 잇는때문이다.

內的省察에의 問題! 따러서 우리가 主體의 本性을 뭇는 根據는 細細히 們問文學의 存立이 衍機下에 잇다는 關罪한곳에 잇는것이아니라, 現代의 文學精神이 빠저잇는 陷穽가운데 잇는것이다.

그러면 主體性이란 무엇이가 하면 一言하야 文學하는 作家의 自己에關한問題라 할수잇다. 어째서 文學을 하며 作家는 創作한다는事實속에 果然 어떠한 意識을發見하는가?

이러한 一聯의 무름이 不絕하게 作家의 心理속으로 肉迫할때 文學은 비로소 主體의 問題를 最初의日程으로 擇하게되는것이다.

그러므로 文學은 본시 個人의 角角에서 世界를 보는 觀念型態란든가 前日의 作家들이 自己의問題를 떠나 文學을 생각햇기 때문에 主體를省察하다는것은 相當히 無意味한일이다.

이런意味의 主體性이란든가 主體에對한反省은 모든時代의 文學에 遍在햇든것이라고 말할수가잇다. 文學은 自己를表現함으로서 世界를

認識하는 藝術이엿섯고 作品은 제 絶對와 더부러 한상 제精神을 가저온것이다.

作品이 갓는 精神이란것이 作家에서잇서선 自己의 文學하는 理由일뿐아니라 사는意義란든가 生의價値그것을 意味하게되는것이다.

그러므로 文學이 主體의角度에 反省될때는 반듯이 그時代의 文學精神이 쇠고 약은 荒蕪地를 低迷하고 잇는것이다.

다시말하면 一個의 作家的現實에서가아니라 읍은 文學的現實그것에 對한 하나의 時代的 歷史的 反省으로서 主體의性質이 무러지는것이다.

그럼으로 作家의主體에對한反省은 이時代의人間이 存在하고 사라가는 方式과意義에關한 根本省察에 넘우나 密接하게 連絡되어잇다.

이런立場에서 主體에對한反省을 생각할제 우리는 人間이外部를向하야 作用하는힘이

弱해젓때 바꾸어말하면 外界의힘이 우리의能力으로 숨처럼 엇지되지안흘제 人間은 自己內部가운데 避屈해 世界를發見하는것이아닌가 한다.●

이事實은 우리가 아즉도 그 大氣가운데서 呼吸하고잇는 近代文學가운데 文學精神이 거러온 過程을보면 明瞭한 映像을 어들수잇지 안혼가한다.

일즉이 十九世紀文學의 巨匠들은 知性의 勝利를 確信하야 『굴러바스』가 亞米利加를 發見하듯 近代文學의 新大陸을發見하엿다. 그럼에게잇서 自己에 關한意識은 外界를 征服하는 能力이된것이다. 그러나

前世紀末로부터 現世紀初에이르는사이에 多數한作家들은 知性의 萬能을 미들수는 업섯고 自己에關한 意識은 벌서外界를 征服할 힘일 수는업섯다.

知性의文明이 나흔 恐慌속에서 作家들은 知性의敗北를 意識햇슴은 決코 偶然이 아니엿다. 이속에서 世紀末의「메시머즘」이나「데카단쓰」의 風이 생겨낫다.

이때부터 知性은 作家의 遍歷한 苦惱의 되엇고 作家들은 自己自身의 意志의能力이라는것을 試驗하나 하엿다。意志만이 우리가 사라잇는 確實한 標的이고 意志만이 知性으로서 敗北한文學精神을 救하리라고 미덧든것이다. 우리는 人間의 意志에도 今世紀初의 哲學者나 詩人이 엽마나 큰 積極的 意義를 賦與하엿든가를 아즉도 記憶할수가 잇을것이다.

그리하야 人間의博物誌를 쓰가 하는 廣場에서 文學하는態度다든가 風俗의歷史를 읽는다든 點은 비로소 作家의 自己가운데로 도라오게된것이다.

‖隨…筆‖

毒草 (一)

崔仁俊

얏, 루노알의 監督作品「地下室」을 보것도 벌서 두어달前의 이야기다. 한데 지금와서오히려 그場面場面의 映像이 生生하게 떠오른든것은 勿論 그 映畫에서 바든 感銘이 적지아니 컷든 탓이라고 說明할수잇슬것이나 그러나 여기에는 단지 感銘云云하는 그것만으로간단하게 집어치울수업는 무엇인가가 잇지안으면 안될리이다.

創의學問 巡訪記

東洋音樂의精髓 雅樂의一般化에

四十年貢獻한 咸和鎭氏

作戶에老鍊하나 白은不安이尙存

三玄子

國手爭覇譜 (11)

本社獨占

白 丁奎春
黑 金秉浩

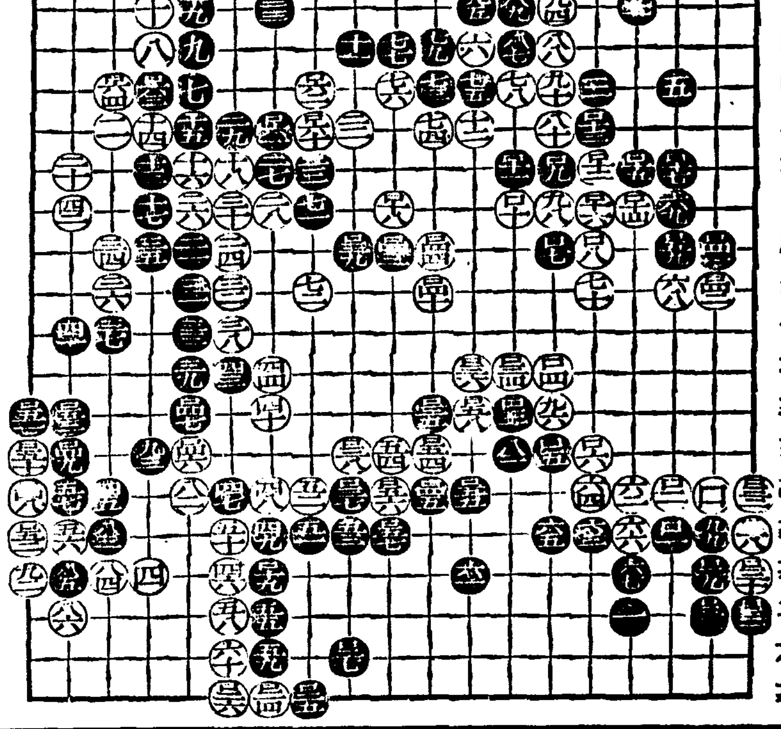

新刊紹介

▲北光 第四十號 發行所 大邱府京町二丁目二三 北光社 定價二十錢
▲綠旗 三月號 發行所 京城府錦町三丁目四七의一 大同出版社 定價二十錢
▲家庭之友 第九號 發行所 京城府竹添町一丁目七五 朝鮮金融組合聯合會 定價二十錢
▲野談 四月號 發行所 京城府堅志町二丁目四五 野談社 振替京城一一八三六番 定價五錢
▲朝鮮工業協會會報 第五十六號

◇博譜大集 110

[昨題解答]

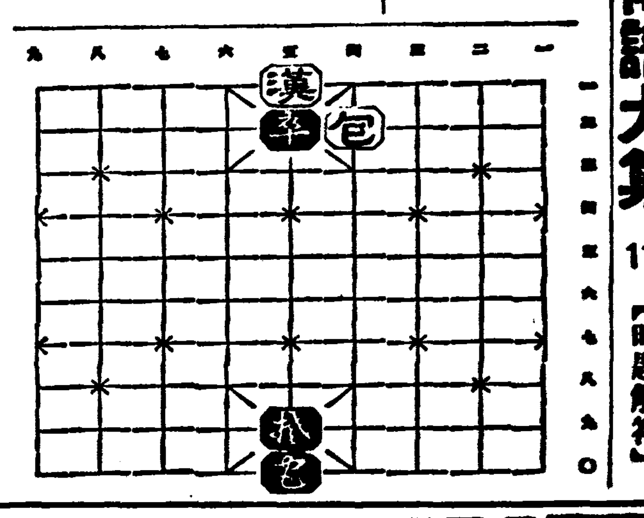

二十二日(火曜)

◇午後六時 學校劇『卒業날』 培花女子高等普通學校兒童 作과指導 洪銀杓
◇同六時二五分 어린이新聞
◇同六時三〇分 講演『自然과人生』 金甫銘
◇同七時四〇分 講演『想像과文學』 鄭寅燮
◇同八時 (東) 管絃樂 一、歌劇『로ー엔그린』前奏曲…와ー그너作曲 二、交響曲第八番B短調(未完成)…슈ー베르트作曲 日本放送交響樂團 指揮 아우그스트·융겐
◇同八時三〇分 漫談對話 張志浩
◇同九時 『友誼』(二) 一、寶榮歌 二、제비歌 三、달거리 四、小春香歌 郭明月 李山月

第一放送

◇午後六時 (東) 童謠劇
◇同六時二五分 (東) 講演
◇同七時三〇分 (東) 歌謠
◇同七時四〇分 (自天津)
◇同八時 (東) 管絃樂
◇同八時三〇分 (東) 新日本音樂
◇同八時五五分 (東) 常磐津

지금곳
今治水
定價 二十錢·三十錢·五十錢

頭腦를 護하라!!

頭痛 逆上 便秘 不眠

神經衰弱의亢進季인데 腦의充血로생기는苦痛에神經을痲痺하는鎭靜劑로는不充分합니다
健腦丸을 試用해보십요

健腦丸

먼저安眠 便通第一

腦의血行을조케하고 熱睡와快便을주고神經을休養시키고、疲勞를回復하는眞正한頭腦明快藥입니다

따라서 單純한頭痛藥과달라 頭重、上氣、便秘症、不眠、神經衰弱의病源療法으로서 또事務家學生의 腦力保健藥으로서全然理想的으로

▲安眠이되고 爽快해지고
▲頭痛、眩暈 耳鳴이업서지고
▲上氣、便秘의 辛苦를낫고
▲頭腦를明快케 記憶力을增大함

藥價 五十錢부터十圓 全國藥店에잇음
本舖 丹平商會

귀병에

귀젓이나오거나 아푸고 울니며 쑤시는분 코속이맥히고 거북하시며 붓고 쑤시며 아푸시거나 고름이나오고 냄새가나며 늘부룽이나시는분은 하로바삐 大木耳鼻藥으로 근치식혀주시기바람니다

귀병이나 코병처럼不快한기분을주며 고통을주는병은 또다시 업습니다 특히 코병을알는분은 늘부룽이나며 호흡하기에 곤난을늣기고 더구나 머리가둔해저서 생존경쟁에 지게됩니다

더구나 조선은 대륙성기후인관계로 코병이나 귀병에걸니기쉽고 또한 중한이되시기쉬우니 늘주의하여주시사 고질로되기전에 곧 곳처주십시요

귀나 코는 사람의 몸조직에 가장 중대한기관이니 귀병이 중하게되면 생명까지 위험한경우가 많으니 주저마시고 속히 곳처주십시요

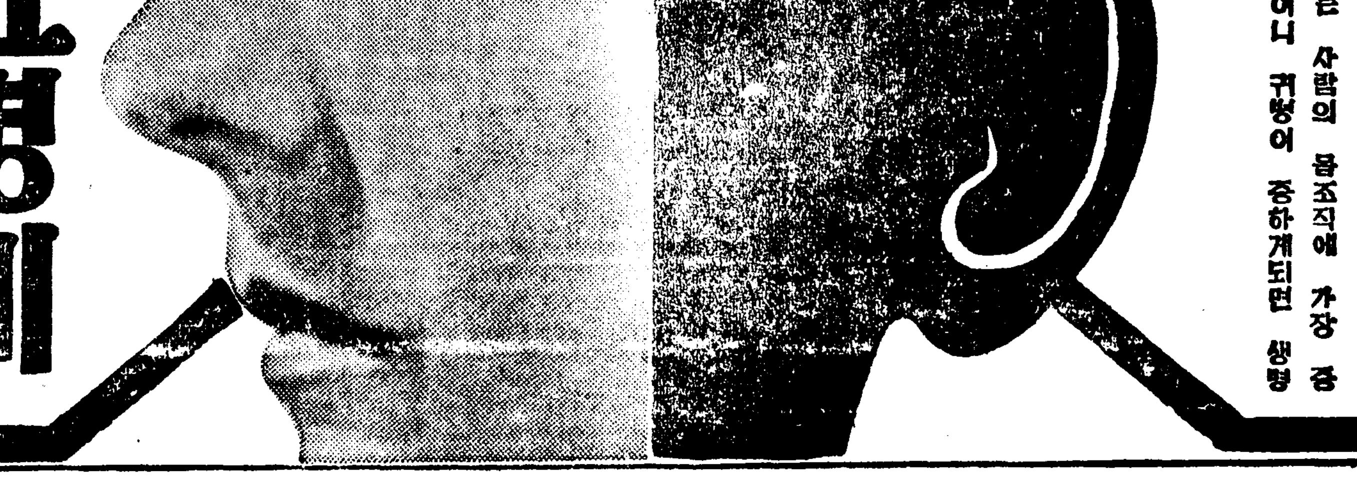

코병에

본제는 獨逸의醫學大家「포이추웰」博士가 처방하신약으로써 많은稱讚과 感謝로 환영을받고잇는약이오니 중한이 되시기전에 속히곳처주시기바람니다

귀젓·耳道炎·耳痛·귀가아푼데·耳內濕疹·귀가다루·귀울·急性鼓膜炎·蓄膿症·鼻漏·鼻가다루등에 특효가잇읍니다

약가 二十錢 三十錢 五十錢 一圓

發賣元 大木合名會社 東京神田鍛冶町 大阪淡路町

大木耳鼻藥

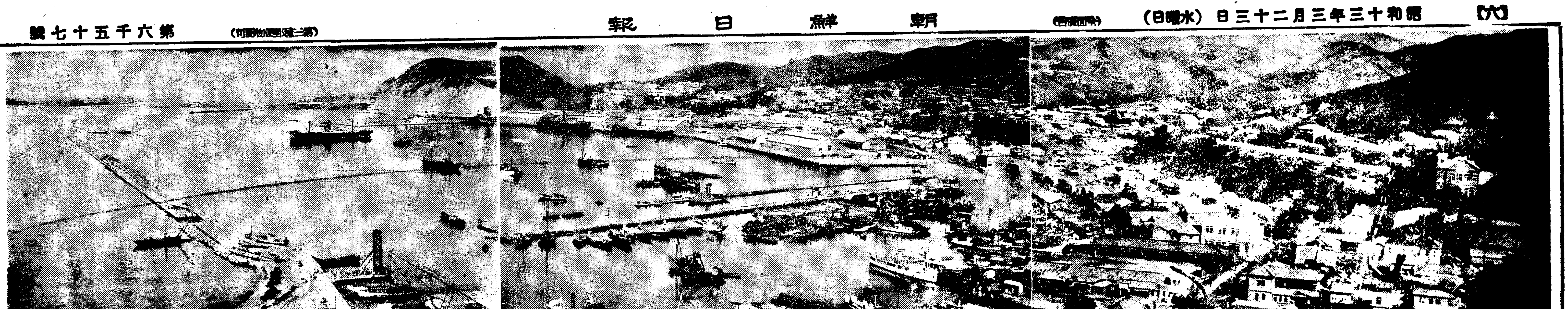

寫眞은 淸津市街와港口

科學文明의驚異

東海水產工業會社!

薛·蔡兩超弩級의名"콤비"

어느機會나 漂渺를依持하고 우리가 자랑꺼리로 삼을수잇는實在한 存在가 淸津漁港에 嚴然히 聳立한 東海水產工業株式會社의 傑作이다──五十萬圓全額拂込이라 資金도 裕足하거니와 보담더 우리에게 感銘을 주고잇는것은 朝鮮人業界가 貧弱한것은 事實이고 慨歎할것임에는 틀림업는 일이면서도 한번東海水產의 工場을 드려다보는者면 새삼스럽게 이工場의 規模가큰데놀래지고 다시한번은 그經營者의 腕力의큰것과 技術的으로다른工場을 斷然壓倒할만한力量을 만드러노앗다는것이다 最新式의 機械設備를 完備하얏스니 運搬船이 運搬해오는年圓

이 活便(國工場활용)에 닷자마자 四十分의短時間이 經過되면 鰮油는『탕크』에드러가 잇게되고 鰮粕은 乾燥機를거처『미─루』가 된다 다시『파이프』를通하야 準備의船舶에 移積한다면 漁獲物을 不過一時間에 加工하야 獨逸이나 米國에輸出할수잇는生產能力을 가젓다 科學文明의驚異는 이工場을 見學하고도 넉넉히짐작할수잇다

이것이 우리의 자랑꺼리가안이고 무엇일까?

經營者인 社長薛鋼東氏와 專務蔡秀鎭氏의 經歷이 實業界에 定評잇는 超弩級의 人材이지라 同社의發展成長에 秋毫도掛念할바아닌은 自明의事實이다

에接觸하는 無意識者에게對하야 남들이 手腕을 대어주는일이不知其數라하니 氏의勤勉과 誠心은 그大成을 미더疑心할餘地가 업다

蓄財도數十萬圓

沈默實行의 尹時圭氏

東海의波濤를征服

氏는 全南濟州島에 本籍을두고 釜山에서 多年間實業界에從事타가 大正十二三年頃 벌써咸北漁業의 將來性을 囑望한바잇서 富寧郡洛山灣에 根據삼고 漁業에 着手한것이 爾來十數年間에 物換星移하야 世態와 人情이變遷無常하건만 氏의確乎不拔의鬪志만은 날로擴大되고 새로워저서 今日은水產界의 淸津市諸綱을실고 東海의波濤를 征服하야 洛洋丸에 凱歌를 올니고잇다

蓄財數十萬圓으로 淸津以北의沿岸에서 漁業家로나 그鰮油肥工場의 規模로氏와比肩할者업슬만큼 大實業家로 活躍한氏는 一便教育이나 社會事業에도 多大한 志를품고 陰으로陽으로 벌써그一端을 披露시키고잇다 그러나 氏의特性은 實行에잇서는 言說을極力避하는데잇슴으로 今後에도 더 巨額을 寄附하야 社會를 놀내게할지──이點에도 期待가크다

利益代辯할人物

中小漁業者의代表로

將來期待만흔金東洙氏

정어리業界에 着手한지 不出數年에 中小業者가운데서 雄然한 勢力을 蒙遇하기에 成功한 新人物에 金東洙氏가잇다 氏는 慶南出生으로 數年前에 淸津에移住한분인데 淸津에서 살려면 漁業에局限한다는 定見을 세워 基礎도업슴에 不拘하고 鰮油肥製造業에 進出하야 現在三年間繼續한것이 차츰 好成績을 나타내여 벌서 적잔흔 事業的土臺를 닥거노앗다 이를 基礎삼아 氏는實業界의 中樞部에 突入할 姿勢를 보이고 刀劍을練磨하기에 汲汲하다 氏는 이번水產組合 總代選擧에 立候補하야 벌서부터 有利한 形勢를豫想시키고 엇서 氏로하여금 中小業者의 利益擁護가 徹底할것을期待하고 잇다 한다 明朗한社交性과 信義기픈 處世에 따르는 氏의明日의 大成은 識者의豫期하는바 되야잇다

時代의寵愛밧는 古鐵商으로成功

幸運을누리는趙氏兄弟

淸津府新岩洞한구석에 世上에 알려지지 못하든 적은商店하나가 不過一年에 歲月을 經過한 오늘은 淸津商界에 堂堂한地盤을 만들고 日就月將하야 順風에돗을달고 發展의길을것고 잇스니 그이름이 裕農商店이고그 事業이 時代의寵愛를 맛는 古鐵物商이다 年二千萬圓의 取引高를 가진다는 同店을 運轉하는 經營主는 누구?

無名의靑年實業家趙大行(二七)氏와 그아우인仁行(二三)君을 采配하야 兄弟가共同으로 經營하야 나아간다 趙氏兄弟는 黃海道平山郡에 本籍을 두고 昭和六年에 來淸하야 赤手空拳으로 漠然한生途를 바라보며 멧번이나 눈물을흘렷슴이라 小規模의米穀商으로부터 出發하야 昭和八年十月에 世人은睥睨하야 도라보려고도안는 古物商을 始作하야 꾸준히 奮鬪하여나온것이 昨春以來 驟然한世態에 힘입서鐵物價의暴騰을 보앗스니 千載一遇의 好機는 趙氏兄弟의 前途에光明을 던저주고마럿다 內外에서羨望하는 北朝鮮에 자리잡고 아프로進飛할것을 꿈꾸고 엇스니 來淸六七年間에 이처럼 成功하엿는 稀貴한일에 틀림엇다 經營하는 營業網을보면 本店을 新岩洞에두고 第二營業所와 水南洞營業所等을가지고 着着事業을 進展시키고잇서 趙氏兄弟의 다처올成功이 注目할것이다

續도만커니와 아직世人이 아지못하는 陰德이 만키로도 氏의 右에갈者가업다 氏는 特히學資

淸津社會의重鎭

淸津府會議員 張始亨氏

淸津府會議員으로서 府政上에功續을만히 끼치고잇는張始亨氏는 淸津社會에서 남달리儼然한 存在를가젓스니 氏는 咸北에서도 有數한名門巨族에태여나 그圓滿熟達된人格을 兼하얏스니 氏의活動에對한內外의期待가 자못크든바잇슴도 偶然한일이아니다 氏는 일직이弱冠時에 海參威地方에 出入하며 商術과商略을練磨한바잇고 이어서 水產業을비롯하야 各種實業界에 投身한바잇섯스나 金城鑛産가튼 氏의地盤은 氏로하여금 實業人에局限시키지안키때문에 氏가 아프로公人으로서 淸津社會의 建設的方面에 倍前의 功獻이잇슬것을一般은 밋고잇다

新興咸北의事業과人物 (其二)

抱負經綸秘藏한

淸津商議副會頭 黃俊國氏

淸津商工會議所副會頭 黃俊國氏를 만나는이면 누구나 그平凡한 低身의 社交性에 기쁜印象을갓고 一種의奇異한感까지를 엿게된다 이것이 黃氏로하여금 今日의地位를엇게만든 謙讓의道로서 氏가日常生活에잇서서 取하고잇는安全瓣이다 氏는 大淸津의建設에 重任을띠운 商議의青年副會頭로서 商工業界에 크다란抱負를 가젓슴은勿論이라 府議員으로서 府政에對한 經綸도만히 가젓스나 아즉그를 發揚시켜볼 機會를만히 엇지못하얏스므로 今後新人物에 對하야 期待는 漸次迫到하는感이잇다

氏여! 抱負와 經綸을 크게發揚하라! 努力과 그結晶을 待期한다 하는衆望을 드를때 어찌黃氏로서 沈默을지킬수잇스랴하나 氏는 形勢를靜觀하면서 自體의修養에汲汲하고 잇다하니 悠悠自適하는가운데 날을래 成長하고잇는 氏의存在가 또한미덥직한일이다

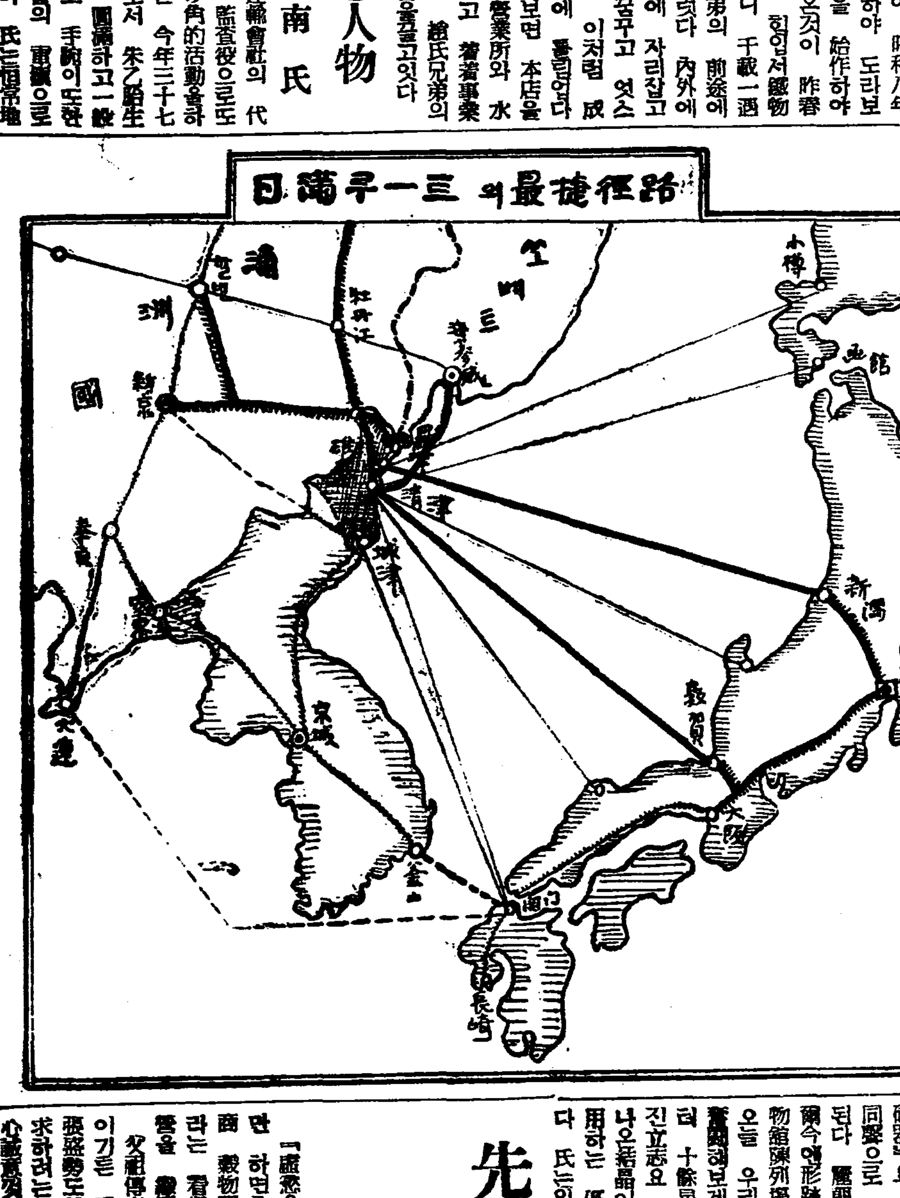

朱乙中心人物

李鳳南氏

朱乙貨物自動車運輸會社의 代表者로 ◎運送의 監查役으로도 는 木材商으로 多角的活動을하고잇는 李鳳南氏는 今年三十七歲의 靑年實業家로서 朱乙鄕生인데다가 人格이 圓滿하고 一般의信望이 敦厚하고 手腕이또한 非凡하야 朱乙社會의 重鎭으로 엇지못할 人物이다 氏는恒常地方發展에 獻身的努力을하야 功

大同百貨店偉觀

三十萬圓增資도在邇

再昨年下半期부터 淸津附近을 中心으로 南으로는端川 北으로는滿洲까지를 風靡한 土地景氣가 無嚴한莠事를 만들엇건만데 굴러다니든 黃金중치도 어데로감추어 젓는지 消滅되엇는지 잠자한지오랜오늘날 그때의唯一한遺物에 나머잇서 多少의觀項洞要地에 大同百貨店이 浦安을끼처주고잇다 同社는昨年初에 有志들의協力으로 十萬圓株式會社로 組織되얏든것인데 景氣의激動으로 初志를 貫徹하기 어렵든 開業初期에不拘하고 隆盛의길을 걸어나오는바 不遠同店은 다시增資하야 資本金三十萬圓의大會社로 改裝하려고 目下準備中에 잇는데 金社長의手腕에期待할바가만타 (寫眞은大同百貨店)

一代의風雲兒

金希天氏抱負

氏는今年三十九歲의 壯年活動期의 人物로서 實業界에서의過去二十年間은 實로風雲을 어르

咸北燒酒의花形

"朱乙酒"와"長白酒"

『朱乙酒』나『長白』──이름이 咸北各地에서 얼마나한愛飮을 나타내이고잇나 하는것은 벌써 熟知하는 旣成事實 이다 漿渡風土조흔 仙峯에서 나오는술이 안조흘理 업것만 朱乙酒會社가 創業二十餘年以來 一貫한 精力的努力의 結晶이 今日의 名聲을가저온것이다

그事業主 朴周亮氏는實業家로서의 一面보담도 차라리 社會人으로서 朱乙地方을 領導해나아가는點이 더 거룩한 분이다 繁榮會長 淸津酒造組合長等을兼任한 重鎭으로서 一般에飮嘉를 받고잇는 德望家도된다

氏의事業的炯眼은 朱乙溫泉의 泉水(合資合有)를釀酒에 使用하야 獨特한商品을 만들려는計劃을세우고잇서 크게期待된다

文化淸津의新人

靜山學校長 姜台璜氏

實業界에 잇서서의 姜台璜氏의 存在란는가 名聲이란 새삼스럽게 紹介할것도업시 膾炙한바잇지만 文化事業에 着手하고엇는것은 最近數年來의氏에對한 認識으로이다 姜氏가 淸津府外의巨族姜氏一門을 背景으로 宗中의 名譽와宗中의 功績을爲하야 獻身的努力을 하고잇는 實情을아는이는 氏의稀力的 活動에感服안을수업다 即昨年봄에 宗中의成分遺產을 돌려삭고 宗中의盛한 意慾을 整頓시켜 이를靜山學校經營에 쏘는事業이엇는 周知의事實이나 아즉도 圓滿한結果를 맷지못하고 엇든것은 一部叢氏의 反對意見때문인 것가튼다 叢氏들의 言動에 果然公正한 意見에서 出發한것이라고 밋기어려우니 모름주어 宗中諸氏들은 新人姜台璜氏를 압세우고 宗中의 名譽잇는 大事業을 達成시켜야 할것이라고보인다

氏의健康하고 또誠實한 努力이 하로바삐 達成되기를바라마지안는다

으로 때로는新天의曲折을 經驗하야 도리혀잇는바가 만흔人物이다 信念活動力이 豐富한데다 組織的努力을 만흘엇고 將來는 教育事業에 關志가旺盛한데다 그低能을미루어 볼때朱乙地方教育界에 힘찬기세일것으로一般은期待하고잇다

鬪志滿滿한實業家

祝福밧는池東浣氏

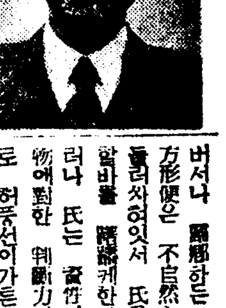

淸津이나은 젊은 事業家로서 그前途가 囑望되고잇는 靑年의 한사람에 池東浣氏가잇다 氏는 鏡城郡羅南出身으로 일직이 鏡城高普學校를卒業한 有爲한 靑年인데 學窓을 버서나 羅鄕한는 數三年間의 地方便은 不自然스운 雰圍氣에 눌리어잇서서 氏로하야금 그就할바를 躊躇케한바 만헛섯다 그러나 氏는 孳性이 剛直하고 事物에對한 判斷力이 卓越한탓으로 허주선이가튼 北朝鮮景氣風을 無難히 물이치고 着實한 研究의 結果 今番은 京城을 士寨삼어 實業界에 외길을 探究한 結果 數萬圓을 出資하야 有力한出版事業을 開始하엿다

出版事業이 社會的으로 가지는 意義가 營利事業에의 比較가 아니다가 氏의 平素抱懷하는 奉仕的心理와 그活潑明敏한手腕에 鑑하야 適材適所의感이잇다 氏는 다시出版事業을 着手하는同時에 氏의實力을 좀더培養하기에足한 有利한事業을 다시着手하려고 猛烈한活動을 繼續中이므로 그進展이 크게바라볼바이다 (寫眞은 池東浣氏)

事業界의寵愛밧는

會文炭鑛의 金桂祚氏

會文炭鑛이라면 靑年實業家金桂祚氏를 金桂祚라하면 會文炭鑛을 聯想하는것이 어어찌偶然한일이어라 只今으로부터 三年前에 金氏가 事業界에 進出하는첫거름을 咸北에두고 그根據를 淸津에잡고 內外로 猛活動을繼續한는것을 아는사람은 充分히그當時의 苦情을 짐작할것이다

大膽하게도 어靑年實業家는그膽力을 힘껏發揮하야 世上의가진中傷을 물리치고 會文炭鑛株式會社를 組織成立시키고 그常務取締役의椅子에 안젓스니 어것만으로도 커다란 成功이지만 鬪志가 자못強大한 金氏는 決코 百五十萬圓會社의 重役으로서 落着을 지을수업서 現在는 칠신大規模의 會社를만들어石炭液化工場까지建設할計畫이다한다 氏의天性은快活하고 明朗한外라 事業家로서의 非凡한手腕과明哲한 頭腦를가젓고 한便으로는 놀랄만한熱誠까지를 兼하얏스니 벌서定評잇는 그手腕에는 何人을勿論하고 歎服안는이어다 氏는現在京城府靑葉町에서 우리舞踊界의至寶 裴龜子女史와 結婚하야 團樂한家庭生活을 하고잇스니 裴女史의藝術家로서의 餘暇이한번 家庭에도돌때 緊務에서몸이된夫君을 慰安함이 그얼마나커다란 힘이되랴 社會的으로 빗남을돕고 家庭的으로 남몰은內助를 맛고잇는 金氏의前程은 그대로順風滿帆의 幸運이 아니고무엇이냐

城津建設役軍

咸北道議 柳鍾夏氏

지금까지 一個地方港으로 잇

中小漁業界重鎭

熱情的人物 崔在勳氏

淸津中小漁業界의 重鎭으로서 그性格이 活達하고 그熱誠이사람을 感動시키기에 足한人物에 崔在勳氏가 엇다는것은 누구나 認識하는 바이지만 氏가 距今二十餘年前 故鄕인 慶北을 赤手空拳으로 떠나新天地를 쪼처 富寧淸津을 차즌以來의 奮鬪努力해온 成功美談을 아는이는적다 孤軍奮鬪하야 남몰래 無限한苦痛에 直面하면서 鰮魚網業에着手하야 油肥製造業으로 海產物商을 兼營하는 今日에 至하기까지 一貫한 信念은무엇인가 오직"熱誠"과"忍耐"가氏의 血淚點綴하든 過去를 今日의盤石우에 올려노흔것이다 그러나 氏의活動은 決코이程度에 끄칠바아니요 將且開拓할 過程이압길에 가로노혀 氏의手腕力量을 대기되고잇다

工藝朝鮮의자랑

絕讚, 會寧陶磁器

歐米各地에도進出

咸北을지나는이가 咸北의名產品을차질때 第一着으로 指於되는것이 有名한『會寧燒』─『會寧陶磁器』요 그元祖를찾으면 衆口同聲으로 崔寬融氏를 指稱하게된다 麗朝의燦然한 窯業藝術도 顯今에形跡조차사라지고 오직博物館陳列場에서 疑痕(?)될뿐인오늘 우리藝術의最高峰을向하야 奮鬪해보겟다는것이 至今으로부터 十餘星霜前에 崔寬融氏가가진志요 그동안꾸준히努力하여나온結晶이 곳우리가보르며 愛用하는 優秀堅固한 會寧陶磁器다 氏는일직이 教育界에도奉事하고 學校에서敎鞭을잡아보앗슬까지 엇섯스나 會寧이란곳이 自古로 陶器에適當한陶土가産出되고 또製造技術이 他地方에比하야 越等하게 發展되야잇슴에着眼하고 이를發展助長시키려고決心하고 資金으로나 技術的으로나 남모를困境이엇스면서도 이를克服하야 오르리다 製品은 花瓶外什餘種의 物品을 만들거니에 多數에 오르고잇는데 어느거나 優秀한商品으로 歐米各地에서 또는內地各處에서 絕讚을博하고잇서 그將來는 더욱矚望되고잇다

先天的으로商人

父祖傳業에一念邁進

穀物과鰮油業 辛鍾郁氏

『處世을 부리지말고 내할일만 하면조치──』하고 海產物商 穀物貿易商 鰮油肥製造業이라는 看板을걸고 勤勉着實한經營을 繼續하는이가 辛鍾郁氏다 父祖傳來의 商術이 體化되엇시이기든 手法이여서 外華나 虛張誇勢도엇고 作念하거 財利를求하려는 心事도업다 다만 誠心誠意 自己의 할일──即商人으로서의 道德을 履行하여나오는 先天的商人이다 氏는 多年間 그伯氏 辛良極氏와 同商으로잇스면서 가진辛苦와 艱難을 어든바잇스니 이것을 土臺삼어 數年前에 前記의業을 獨立自營하고잇다 當年四十六歲의 壯年으로 作品이 溫厚하야 그一擧一投足에 分毫의 過不及이 업고 언제나 終始一貫하는 實行力과 堅志를 가졋스니 一般의信任이 자못 敦篤하다 野俗

文化에서實業界로

百戰鍊磨의勇將

淸津教育協會 張彩極氏

文化淸津建設에 過去의 功勳이 만헛고 現在는 淸津教育協會의 重鎭人物로서만흔 活躍을하고잇스며將次는 어떠한 巨彈을發射할는지 모른다하야 一般에게囑望을 밧고 잇는이가 張彩極氏다 氏는일즉부터 世故와信任을 닥고 實力이充滿한 鍊磨의 勇將으로서 그一擧手一投足에 헛된바가 하나도업다 最近數年來로 氏는 經濟的 土臺를 復舊시켜 確乎한 盤石우에 올러안젓다 (兄弟商會라는稱號하고)『부로─스』商會라고 하엿스니 實業界에着眼하야 咸北은勿論 滿洲各地에 進出하야 土地鑛山、木材業等에 着手하고잇다 그商號를 한 資力과 信念의 붓다는곳에 氏의成功은 조금도이라도 疑心할 餘地가업다

水產界의快傑

海東商會主金龍煥氏

海東商會主 金龍煥氏는 新興淸津에 異彩잇는 快傑로 內外가다 認定하는바이다 無一物로 來淸한지 十有七個星霜에 數十萬의 巨富를 累積하엿다는것도 보기드문일이러니와 恒常氏의一擧手一投足이 勇敢하고 大膽하야 世上에흐터진 財產家에게서 보기어려운 義俠과逸話를 만히가진 主人公이다 氏의本業은 鰮漁業界에 重鎭으로 年年히 相當한成績을 내이고잇스며 昨年에는 朝鮮서 第一가다는 優秀船을 新造하는等 氏가 아니고는 想及키어려운 일을 無難히 하얏고 一方 江原、咸南等各地에 有數한 鑛區를가지고 作業中인데 氏의成功을 一般이 期待하는所以는 氏의 天稟이 社會事業에 만혼理解를 가진點에서 아프로도 더욱 有利한事業을 할수엇다는 確信이잇기때문이다

……(寫眞은 挽海亭)……

新興城津의象徵

靑年實業家 金明夏氏

北方의雄都 會寧에서 南方의要衝地 城津으로 事業과居處를옴기자 會寧人이 보내기를 앗겨하고 城津人이 歡迎하야迎接한 人物이 곳靑年實業家 金明夏氏다 氏는 一年前에 崔雲鶴氏의 製材工場을 引受(交換)하야 來往한以來 惠山線、白茂線의 開通을 보게되자 事業自體에 커다란 曙光이 비추게되고 한편 商工會議員으로 就任하야 快活하고 大膽하고 社交에能한 性格을 發揮시켜 一個城津社會를 代辯할 有望한地位에 進出되엿스니 一般의信望과 期待는 集中되야가고잇다 三十靑年의 少壯實業家요 또 地方建設의人인 氏에對한 屬望이 集積하면 할사록 그手腕과 功績은 確然할것을 미더 疑心치안는다

咸北紹介版發刊辭

淸津特派員 吳快一白

咸北紹介版發行에對한 計畫樹立은 벌서 昨年以來엿스나 周圍의 事情으로 말미아마 計畫을 停止하고 形勢를靜觀하다가 事情은事情대로 展開되여 조처럼 終熄될것갓지도 안커로 己往세운方針에 따라 若干의 努力을 하느라고 한것이 마치新舊年末年始에 逢着하야 如意치못한 體裁를姑捨하고 여가는 紹介版을 發行케되엿습니다 取材方法에잇서서 漏落된點은 勿論이려니와 取材에잇서서도 不滿한點이 만흔것을 두려워합니다 더욱히 發行이豫定보담 遲延된것과 範圍가 一部에不適한點으로 叱責을 벗게되얏스니 이點은 거긔豫過하는同時에 어떠한 事情하여튼 咸北地方의事業과 人物에對한 認識을 喚起시킬수잇다면 千幸으로 여기는 바엽니다

期待만흔新人物

咸北道議 尹錫弼氏

咸北道議員으로 前後二回에亘하야 道政의 樞軸을 돌리고잇는新進氣銳의人物에 茂山의尹錫弼氏가잇다 氏는 鏡城出生으로 일직이 中央에 舞臺잡고 活躍한바도만코 貴重한 體驗도만히 차은만큼 世態에充分한 認識을 갓고잇다

氏가 豆滿江畔의茂山에 자리잡고事業의 礎石을 삼은것은 오로지 先見의明이 卓越하야木材商의 將來를 豫見한탓이다 事業家로서는 그다지 悠久한時日도 안겨것건만 벌서 累千萬의 巨富로化하야 아직도前途洋洋하야 明日의氏를斷定하기에힘드는바잇다

尹氏는 才氣煥發의士요 남에倍하는活動力의 所有者인지라 더 抱擁力을 涵養할수잇다면 人으로나 實業家로서를 勿論하고 斷然異彩를 띄울것을 미리疑心치안는바이다

社會奉仕에專念

靑年醫師 郭聖德氏

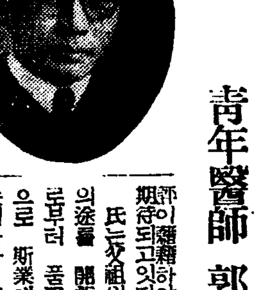

淸津府內 浦項洞醫院의 院長 郭聖德氏는 일찌기 培材高普를 거처 世醫專을 卒業하고 同校附屬醫院內科에서 臨床에 만흔經驗을 싸흔 氏는 二年前에前記場所에 開業하얏는데 아직日淺함에도 不拘하고 遠近에서好評이藉藉하야 氏의發展이 크게期待되고잇다

氏는祖의 遺業을 바더濟生의途를 開拓하려는 決意를 當時로부터 품고지나온만큼 先天的으로 斯業에優秀한 技能을갓젓는데다가 性格이快活하야 남의模倣하기어려운 陰德을끼치고 잇스니곳 每月一回式無料診療를現在行하고잇고 도不遠에醫院을擴張하는때는 每週一回로고처 勤勞階級을爲하야 犧牲的努力을하리라한다 同醫院에는 現在內科小兒科에는 一大擴張을計劃中이라하며 今春에는 產科가具備하얏다 (寫眞은 郭聖德氏)

昔日蹴球勇將

今日靑年名醫

漁大津에 異彩잇는人物을 세일때 醫師朴滿淳氏를 잇지안는 수업다 氏는世醫專을卒業한 靑年醫師로서 耳鼻科、外科專門이로하면서 한便蹴球界에있어『스포─츠』界의至寶로 이름이잇다 蹴球選手로서 漁大津蹴球界를 指導하여가는人物인데 天性이 溫厚하고 人望이 두터운 靑年刀圭界의 人氣者이다

開業日淺함에 拘拘하고 藥師이 날로發展되고잇서 그將來가 크게囑望된다 (寫眞은 朴滿淳氏)

囑望의實業家

漁大津鄭錫瓚氏

氏는일직이 會寧商業學校를卒業하고 十二年前에 漁大津에서 商業과 漁業을兼營하야 今日에 至하얏다는데 鏡城郡漁郞面의名門出生으로 天性이快活하고 頭腦가明哲하야 一族間에는 勿論一般에信任이 두터운 靑年實業家다 近者에는 同面의面協議員으로 當選되야 公職에도 차츰손을 빼치고잇스므로 今後手腕이非凡한 氏의力量에依하야 地方發展에 만흔功績이나타날줄밋게한다

中部版

仁川府會遂閉幕
十三年度의尨大豫算
一瀉千里格으로討議無事終了

【仁川】인천부회제칠일(第七日)은 십구일오후한시부터 부회의실에서출석의원이십이명 결석의원오명으로 영정(永井)부윤이의장석에 착석코개회를선언후 예산부대안건에대하야 리사자와의원사이에질의응답으로 전안을독회를 마치고 계속하야전의안이독회에 드러가얏다 의사진행중의원인 伴議員=최근신문지상으로보면경성부에서봉사가가잇다 인천은 특히 간부들이 감시하는일방 봉가포등하는 판계로 세집을어더잇는 직원은 여러가지로연구하여 생활안정을 시키도록하며 발봉자의 [illegible]을 시키는것은 어떠한가

永井府尹=직원의의식주에잇서서는 특히 고려하야 사변이래 방조단부하고 집도할수잇는대로 세집을 안잇도록 고려중이며 조만간 직원의 중봉도 하지안코는 안되리라고 생각한다

伴議員의希望=작년이래일반에게 시국인식을 시키고 농촌진흥에 추력을 돌힌것은 그다지 효과가 업다고 생각된다。그것보단 가정부인에게 십분인식을 시키며 생활을 개선하는것이 필요하다고 생각하니 남자보다 여자측에를 두어서 각가정에다니며 지도시키기바라며 제도방침 해결하는것과 부담의 공평을기하기를 바란다(以下略)

그외에도 여러의원들의 질문이잇스나 동다석지바에 소화십삼년도 인천예산은 일사철리격으로무사히 폐막되엿다 사업계획이복잡하야 총예산이 구만사백삼십칠원으로 전년도에비교하면 삼만오천五백육십원이나 증가되엿다

楊平公普校卒業式

【楊平】양평공립보통학교에서는 지난십구일오전십시부터 동교대강당에서 내빈과학부형다수참렬하에 제이십회졸업식을 성대히거행하얏는데 금번졸업생은 남자(男子)가육십육명 여자(女子)가 십칠명이라한다

桑本上等兵의
春川邑葬盛大

【春川】작보구일상해전선(上海戰線)라진(羅店鎭)부근에서 명예의전사를한 고육군보병상등병 상본정부(桑本正夫)군은 작년일월 대만보병제이연대(臺灣步兵第二聯隊)에 입영하엿다가 지나사변의 폭발후시 출동하엿든것이다 유골은 지난이월십이일 고향인 춘천(春川)에 무언의개선을하얏는바 지난십구일오후한시부터 춘천고보운동장에서 관공서원(官公署員)학교생도기타관민유력자 유민수천명이 우집하야 장엄한 읍장(邑葬)을 거행하엿는데 식은신식(神式)으로 두시간 불식(佛式)으로 한시간 합 세시간을 요하엿는데 멀리 대만총독(臺灣總督)기타요로군부 대야정무총감(大野政務總監)등으로부터 장문의 조전이와서 일층 비장한감을 주엇다고한다

交換孃에對한不平
招宴席上에爆發
開城人士異口同聲으로

【開城】약진도시로 장족의발전을보히고잇는 개성에잇서서 체신사업의 가입흥 중대한사명을 절감한 개성우편국장은 지난이십일 오후륙시 각계유지와 언론기관관계자등 백여명을 야명루(夜明樓)에 초대하야 당국의 시설개선에 대해서 격의업는비평과 히망점을 듯기로 좌담회를 개최한바 잇섯는데 일반좌중은 약속이나 한듯이현재 단식(單式)이면서도 남겨빠진 전화교환대의 개선과 동시에 말썽개가 서로든면서도 『써비쓰』가 불친절한 교환수 양에 대한 불평의 분화구가 이곳저곳서 쫄발하얏는데 여기그실례를 들어 말하자면 첫째는전화를거는이가 『모시』 『모시』를사오차나하야 어떠대는 『난방』—하고 대답을 한다든지 그러치안호면 『하나시주—』라고 속혀먹기가 일수며 둘째는 이야기가잇섯슴에도불구하고 끈허지지를안허 작고만전령을 울리게해서 혀전화를부러게맨들어 셋가시게 군다든지수회기를 귀에들면 『끼르릉—』하고 고막에신호를 울려 한참동안지전화를부러게맨드는등 십도각지의 불평은 이구동성으로일치하얏섯든바 이에대하야 전전우편국장(前田郵便局長)은 십분미안한뜻으로 사과하며 금후교환수들을특히 독려지도하야 전화써비쓰에 만전을 기하도록 노력하겟다고 어명한바 잇섯다

貨物自動車顚落
運轉手一名重傷

【楊平】지난십구일오후이시경에 양평군양서면 복포리(楊平郡楊西面福浦里)고개에서 화물자동차가 전복되여 운전수일명이 중상을 당하얏다는데 이제 그자세한것을 알어본즉 전복된 화물차는 양평군청운면용두리(楊平郡淸雲面龍頭里) 박종인(朴鍾仁)소유자가뽕 화물차로 운전수 김락영(金洛泳)(三〇)이가 그날아침에 용두리를떠나경성방면으로향하야가는도중 차체(車體)가 헐은판계로 기게에 고장이만허서 속력도내지못하고 겨우끌고가다가 전기고개커—부를돌아나려가다가 핸들이 말을안들어 그와가티 되엿다하며 전락된차는 그대로집여회나 빈들로나리굴럿다는데다고잇든 운전수는 중상을당하엿스나 다행이생명에는 판게가업슬듯하다하나 방금양평병원에입원치료중이라한다

仁川郊外에三井系의
窒素工場도進出
敷地買收를交涉中

【仁川】경인일체(京仁一體)의구현화(具現化)에잇서서는 내지대재벌에의한 경인간의 진출로 낙관을하고잇는이때에 부평(富平)과 소래(蘇萊)양면에는 본보에수차 기보한바와가티 국산자동차공장 영화제작소등외에 다수의공장이 진출하기로 되엿는데 여기에또대공장이 진출한다는 낭보가잇다 소래면 대야리(蘇萊面大也里)와 수수리(杉[illegible]里)일대를 중심으로 질소화학공업회사(窒素化學工業會社)의공장건설안이 그후비밀리에 공장부지실지조사를 하엿다는바 적당한부지를 물색중지주와협의한결과 매수교섭이 순조로 진행되여 머지안흔 장래에 본격적으로 드러가리라하며 이공장은 삼정(三井)계통의 배경으로 자본금 이천만원을 투자하야 설립할 계획의 공장인바 공장건축비만 일천만원을 소요할대규모의 건축물로 느저도금년여름부터 착수하리라한다

楊平郡農會總會

【楊平】양평군농회에서는 지난 [illegible] 양평군청회의실에서

普校一年生의美行
罹災學友에同情
福溪公普校에핀童心

【福溪】지난십오일 오전륙시경 경원선복계(福溪)역전에잇는 리수영(李守英)집에서 화재가이러나 일동동반소하엿다함은 이미보도한바어니와 이화재통에 전기리수영의딸 리옥주(李玉珠)는 평강공립보통학교일학년생인데 화재가 이러낫슬때에동교일학년담임훈도 리선동(李先東)씨는 자기가 가리키는 제자의집에 화재가잇다는것을알고 급히 달려가서 진화에 노력하엿슴은 물론 리재(罹災)한 리옥주의 처참한 광경을보고 도라오후 교수시간에 일학년생을 모하노코 불행하엿슬때에 동정하라는 제목으로 강화를한후 오늘아침 리옥주의집에 화재가잇섯다는 말을하고 동정하자는 말을한결과 어린생도들의 마음에도 동무의불행을 불상히여기어서 팔십명생도가 모두 한푼식 모혼돈이 삼원륙십전이되엿스므로 리훈도가 자기도 얼마보태여 전부 일금 오원을가지고 지난십팔일 리옥주의집을차저가서 돈을주엇든바 리옥주의가족은 감격에넘처마지안는다한다

雜穀도大豊登
江原道昨年集計

【春川】작년은 풍작의 풍년으로 농가에서는 격앙가를불으며 멧해만에 기쁨을맞게되엿는데 작년도 잡곡(雜穀)의 작부면적과 수확고(收穫高)는 다음과가다

	作付面積 反	收穫高 石
粟	[illegible]	[illegible]
稗	[illegible]	[illegible]
黍	[illegible]	[illegible]
蜀黍	[illegible]	[illegible]
玉蜀黍	[illegible]	[illegible]
燕麥	[illegible]	[illegible]
蕎麥	[illegible]	[illegible]

公立中等校長會議
廿二日京畿道學務課에서開催
私立中等校長會는中止

경기도 학무과에서는 개정교육령에 의한학교 규정에 관하야이십이일 관하공립 중등학교장타합회를열고 그실시에 대하야중총 협의한바 잇섯는데 오전중에는 중학교 고등녀학교장 오후는 실업학교장의 타합회가 잇섯다 사립중등학교장 타합회는 사정에의하야 당분간 무기연기하기로되엿다

침쟁이가殺人

가짜의생의침이 사람을죽였다 부외시흥군 서이면오거리(始興郡西二面五街里)류백사십팔번지김원상(金元相)(五〇)은 지난이월중순경 오른조목을삐여 부근침쟁이박병갑(朴炳甲)에게 세번 침을마젓스나 낫지는커녕 이십일일 죽어버렷다 소관 영등포서의 보고에 의하야 경찰부학천(泉川) 의사가 해부한결과 침구멍으로 독이들어가 죽은것이 판명되엿스며 가해의생은 원체가쓰엇자 꼿종적을 감추어버럿스므로 영등포서에서는 시내각서와연락하야 그소재를 엄탐중이다

原州金化麟蹄
更生部落視察

【春川】피폐한농촌의 적극적갱생을위하야 당국으로서도 수년간을두고 지원하여왓는데 춘천군(春川郡)에서는 이에청처를기코 농촌진흥회원들이 원주(原州)김화(金化) 인제(麟蹄)등삼개군에 갱생부락(更生部落)시찰을 가게되여 지난이십일출발하엿다고한다

長篇小說 林巨正 【7?】

洪碧初 作 金熊超 畵

소굴 四十

꺽정이가 방우목이를 다리고 떠나갈때 리봉학이더러 자기가 다녀오뒤 망복산으로 가라고일르고 또 자기업는동안이라도사랑을 쓰라고 허락한까닭에 여러두령들이 전파당하기 매일저녁 꺽정이 사랑에 모이는데 리봉학이가 사람이 상냥하고꺽정이가티 무섭지아니하므로 자연 무람들이 좀 업섯다 이날나제 파오주 다리고 잇는 아이놈들이 서로 쌈질하는것을 파오주가 빌어서 간신이 뜨더말리더라고 길막봉이가 이야기하야 여러두령이 파오주를 조롱하느라고 사람이 떠나가도록 웃고떠드는판에 두목하나가 사랑아프로 뛰어드러오며

『대장께서 오십니다』

하고 소리를 처서 여러두령이 일어나서 부산히 버서노흔 의관들을 다시차릴때 벌서 꺽정이의 탄말이 사랑대문아래 들어왓섯다 꺽정이가 방에 들어와안저서 두령들의 절을 밧고 또 말뒤에 쫏차들어온 두목과졸개들의 문안을 받은뒤에 리봉학이를 보고 그동안 별일업섯느냐 망복산아진을 둘엇느냐 두어마듸 말을뭇고 바로마루에서는 신발들이를 내다보며

『저녁다 지낫겟지 내가 지금 시장하니 얼른 밥을 시키구 그러구 말을 잘먹이라구 일러라』

하고분부하얏다

『형님 타구오신 말이 절다가 아니니 그게 웬말입니까』

하고 리봉학이가 뭇는데 꺽정이는 우스며 대답안코

『내가 타구온말을 서종사 자세이 보앗소』

하고 서림이를 돌아보앗다

『신관이 엇더신가 보입느라구 말은 미처 눈녀겨 보지못햇습니다』

『끌어오래서 한번 보우』

『제가 어디 말을 잘압니까』

『알구 몰으구 그대루보구려』

박그로 끌어내간 말을 다시 끌어오라고하야 달밧근 마당한중간에 세우고 서림이와 달은 두령 몃사람이 말구경하러 마당으로 나려가라고할때 배돌석이가 마루에서 바라보고

『윤지숙이 말이구먼이요』

하고 외치듯 말하엿다 꺽정이가 마루에 나와서 배돌석이더러

『네가 알어보는구나』

하고말한뒤 두신벗고 대뜰아래 나려서서 말을 아프로 끌어오라고하야 말목을 몃번툭툭 처주고 또 꼽비잡은 졸개더러

『마구간 첫칸에 갓다드려매구 마죽에 콩을만히 너어줘라』

하고 일럿다

늘근오가가 꺽정이 돌아왓단 기별을 듯고 보러와서 꺽정이가 오가와가치 방으로 먼저들어오고 그뒤에 다른두령도 모두 따라들와서 아래우칸에 좌정들하얏다

『윤지숙이의 말을 어떠케 빼서라구 오섯습니까』

서림이가 뭇는것을 꺽정이는

『이야기가 기니 밥이나 먹구 나중 이야기합시다』

대종하고 곳 오가를 돌아보며

『요즈막은 설음을 좀 이즈섯소』

하고 물엇다

『이젓스면 조켓는데 이저지질 안습니다』

오가의대답에

『요새두 하루 몃차례식 산소에를 올라가신답니다』

서림이가 말을 달앗다

『웨 성묘(省墓)를 그러케 자주다니십닛가』

『속 답답할때 무덤아페 가서 마누라를 불르면 속이 좀 시원한것 가터요』

『그럼 숫제 시묘(侍墓)를 살어보시구려』

『맘뽑 토담어노쿠 그런 생각두 업지안허 잇습니다』

『고적한데서 여러가지 생각이 나시는게니 절하나를 어드시우 그럼 임로가되시리다』

오가가 대답은업시 도리머리를 흔들엇다

『왜 그러시우』

『내맘속에 살어잇는 마누라를 마저 죽이게요 실습니다』

『내처 홀애비루 지내실테요』

『지금 말슴한거와가티 내몸은 홀애비라두 내맘은 아직두핫애빕니다』

『서종사가 정문세울 공논들낼만두하우』

꺽정이가 서림이와 리봉학이를 돌라보며 우섯다

얼마아니잇다가 열두접시 쌍조치의 저녁상이 들어와서 꺽정이가 밥을 먹고 상을 물린뒤에 비로소 평산서 황주까지 가며 대접밧든 이야기를 일장다하야 여러두령들이 듯고 모두 조하하얏다 그중의 서림이는 칭찬으로

『쌈이란 이기는것을 병법에 제일루 칩니다 평산 서흥 봉산 황주 네골을 대병(大兵)으루 나려와 치는것보다 더 통쾌할수잇습니까 대장께서 대공(大功)을 세우시구 쫓아오섯스니 한번 큰 잔치를배설하구 승전곡(勝戰曲)을 울리며 질겁게 노는것이 조홀것갓습니다』

하고 말하다가 당치안흔소리 한다고 꺽정이에게 핀잔을 바덧다

男의弱點

手淫常習은男子의生命을빼앗는斧鉞
悪癖禁斷法과自己性器의檢討法

一滴千金의 貴重한 血液이睾丸에서化成되여 精液으로되여그精液과腦漿은 分析化學上그成分이서로類似하며 또生殖器의腦는迷走神經에 依하야連絡되여잇스므로無知하게도 手淫을行한다면生殖器의 發育을阻止하야 矮小包莖으로될뿐아니라局部는全身中가장緻密하게 神經이分布된곳이므로神經系統에 激烈한衝動을주어中樞神經에 波及해서遺精과夢精을頻發하야陰萎、早漏에저體力은衰弱하고 눈은그光彩를일코조고만한動作에도 心臟이鼓動이甚하고 記憶力思考力이減退하며勇氣와氣力이업서저서 幼時神童이라고이르든靑年도 鈍物者로되여現代의生存競爭에 落伍者로되는이것니 斷然手淫을禁斷하는 同時에 하로바삐 我國唯一專賣特許의フーブ强大法을實驗해서 安全퓸에 矮小로弱大히하고 包莖을홈하게矯正해서陰萎、早漏、遺精、夢精、手淫의害까지도 一掃하고 元氣活力을回復시켜 强壯한男子의 資格을完成하야 前途의幸福을 開拓하라 葉書에新聞名과 キヨ送れ라記入해서 申込하면 普通人의生殖器의 發育程度와當時의統計 手淫과包莖의 有害理由年齢에따른 適當한回數其他 男子必讀의事項을滿載한 最新强大法을無代로送呈하니 速히 一讀해서自己의性器를 普通程度가 되는가 어떤가를 檢討하라 東京中野局區城山町三六 東京眞榮研究所

謹告

去十九日 弊店扱船海龍丸忠南舊島向航行中濃霧로遭難함에就하야는乘船客여러분의 家族을비롯하야官民各位의만흔 憂慮를끼처恐縮함을마지안습니다。早速히 京城愼航空事業者에依賴하야 社員同乘코現場上空을飛翔하야捜索에努力하는一方 應急處置로서海事出張所에서는光輝丸의派遣을願하야 第一朝運丸及加福丸兩船에社員乘船하야 現場에가서極力救助作業中에잇습니다。爲先右現況을報告하옵니다

昭和十三年三月二十日

朝鮮運送株式會社仁川支店

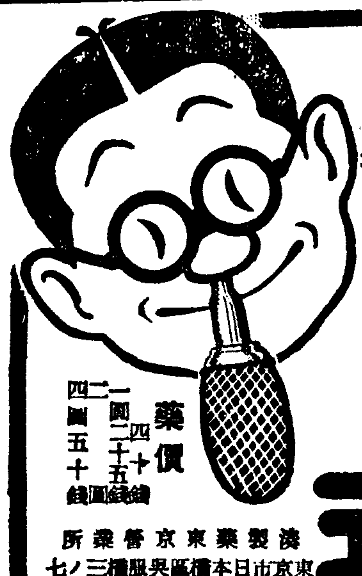

▼코물이늘나서괴로운분
▼코가마켜서답답한분
▼쿵쿵한농물이나오는분
▼코가마르고진무른분
▼물건의냄새를모르는분

머리가흐리해서 아무일도못한다든사람이本療法을 實行한뒤로는머리가썩조케되여 記憶力과思考力等이旺盛히되고 根氣와精讀할수잇서서 滋味남만치일의能率이난다고하는 感謝實例가 不絕히輸來하고잇습니다

아즉本療法을알지못하시는분들은 本紙上에서알게된것이幸運입니다即時下記營業所로葉書로申込하십시요、띠리—凑治先生이父子二代에互하야苦心研究한『鼻病의家庭療法』과小冊子를無料로送呈합니다

잘듯는 必히 ミナト式

藥價 一圓二十五錢 二圓四十錢 四圓五十錢

東京市日本橋區吳服橋三ノ七 湊製藥東京營業所

참말이어라
정랑이못해 李花子
샛打鈴
바다의하소
王壽福

昭和の常識
新聞은가위를가지고보는것 이조라必要한記事가한두가지는반다시잇다

口臭가잇스면 봄도멀어
仁丹으로입안을香氣롭게하야 爽爽히 爛慢한 봄을마지합시다
口臭면은 仁丹一二粒으로解消

M1318

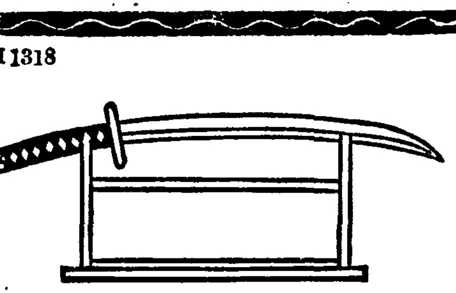

洋刀보다도 日本刀
外來品보다도
잘듯는國産
マクニン!

虫退治
マクニン
마구닝
먹기쉽고・잘듯고・값가업다

	錠劑	ゼリー
大人一錠 十歲	.30	.20
	.75	.50
	1.35	1.00
		2.00

子供に恐ろしい蛔虫 無代送呈

株式會社 藤澤友吉商店 大阪市東區道修町 京城府西小門町

景品附

專賣特許의 크림石鹼

資生堂石鹼

六個入新美粧鏡에는 아름다운세루로이드容器가景品으로부터잇습니다

六個入九〇전

東京 資生堂 銀座

海軍省拂下品 防雨安全品!!

海軍防水布外套

本品は海軍の拂下品の新品にて極厚地黑色ゴム引防水布にて丈夫向防雨防雪に最適品寸法も大す

新品黑ゴム引頭巾付 一等品 三圓二十錢 二等品 二圓九十錢

普通拂下防水マント 四圓二十錢

鐵道省拂下防水布外套(男女) 一等品 二圓五十錢

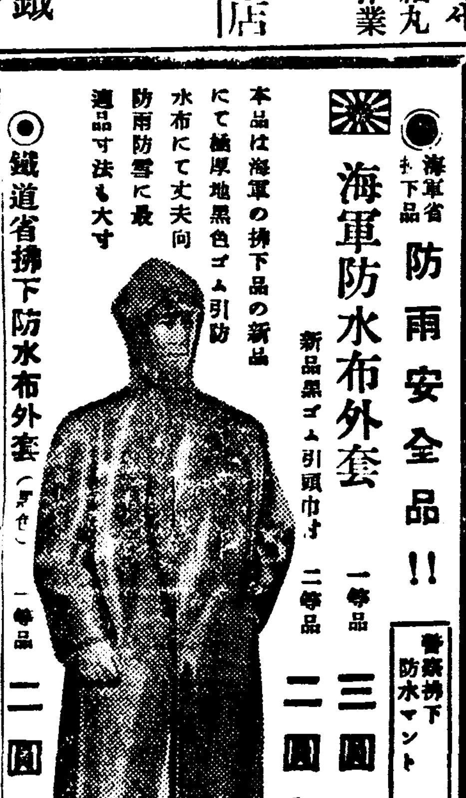

米國製直輸入品!!

米國製中古紺束中折帽子

純毛本ベロアー中折帽子 A品四圓五十錢 色目…黑鼠、茶色

ソフトフアー(純毛品)中折帽子 A品三圓八十錢 色目…茶、鼠、黑色

本品は米國より直輸入の純綿束中折帽子にて高級クリーニングを加へ型は最新流行品質は純毛高級品新品なれば二十圓以上の品

十二圓以上の舶來帽子が僅か五分の一の値段

軍隊拂下 改造編上靴

陸軍茶利革編上靴 B品二圓七十錢 A品二圓九十錢

海軍陸戰隊黑革編上靴 B品二圓七十錢 A品二圓九十錢

本品は軍隊の拂下中古靴を改造加え底は牛裏革鋲打込み丈夫向品です青訓用作業等非常時に大好評是非の文數もお知らせ願ひます

ハガキにて御注文次第一ヶ月ヅヽにても代金引替にて御送附申上ます

編上靴黑ボックス新品 5圓50錢

諸官省拂下品卸問屋 名古屋市東區清水町局前 松山合名會社 振替名古屋一一五一一番 電話東六二一九番

外塗内治의家庭聖藥

アンチフラミン은歐米各國에서 醫療用으로數十年間賞用하여온 外塗內治(것트로발러內治하는)藥으로서 肺炎・感冒・肩비痛・神經痛等에卓効한 成分이含有되여잇서 患部에塗布하면 迅速히組織內에滲透하여 數分間內에鎭痛・消炎・治癒等의 藥効作用을 보게됩니다。

그러므로 一般疼痛性・炎症性疾患인 肺炎・氣管支炎以外에 扁桃腺炎・關節炎・乳房炎等에도卓効가有하며 또한 婦女의 月經痛에 本劑를 下腹部에바르면 煖宮作用을 이르키여 疼痛을 停止하고月經을 順調롭게합니다。

全國各藥房에서 販賣中이오니 一家一劑常備할家庭藥으로서 自信을갓고推奬합니다

또한本劑는 患部에바를때 何等刺戟을이르키지안코 使用하기에 極히簡便하므로 各病院에서도 老幼를勿論하고널리賞用합니다

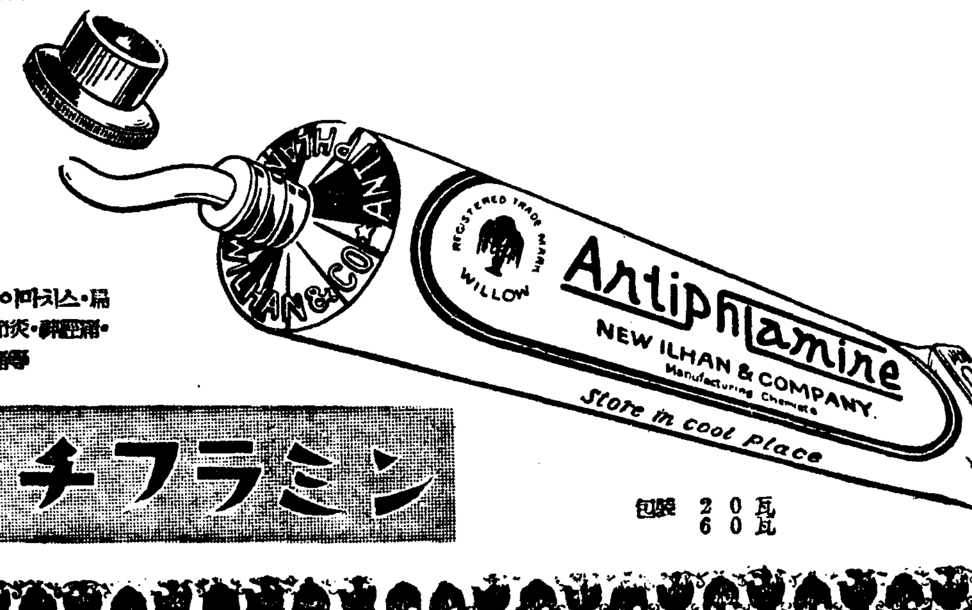

適應症
肺炎・感冒・肋膜炎・로이마치스・扁桃腺炎・氣管支炎・關節炎・神經痛・打撲傷・乳房炎・月經痛等

アンチフラミン

株式會社 柳韓洋行

包裝 20瓦 60瓦

現代朝鮮文學全集 短篇集(上) 大發賣中

日活實演わらわし隊
これぞ本格的アトラクシヨン!
珍優 和田君示 一行實演
名花 有明步子 美劍士 吾妻昌彦外數十名
●唄と踊の交響楽!
●涙と笑ひの大旋風!
●意義と熱の大劍戟!
同時封切る洋映二本
パラマウント特作 ハリウッド大通り ジョン・ハリデイ主演
コロナアド ジョニイ・ダウンス ベティ・パーケス主演
23日より四日間
黃金座

米買上要綱

一、買入豫定數量
內外地를 通하야 約百萬石
右의 數量은 各買入事務所에 共通하는것임

二、買入時期
保證金의受付 昭和十三年三月二十九日
申込의受付 昭和十三年三月三十日
買入의決定 昭和十三年三月三十一日

三、買入의事務所及受渡場所
買入事務所 受渡場所(左記各地의政府指定倉庫)
京城米穀事務所 仁川、鎭南浦、元山
京城米穀事務所釜山出張所 釜山、馬山
京城米穀事務所群山出張所 群山、江景、木浦、麗水

四、買入米의種類
朝鮮所在의 買入事務所에서買入할것은 朝鮮總督府穀物檢査所의檢査에 合格한 昭和十二年産 叺入朝鮮水稻粳玄米及朝鮮産叺入으로서 政府買入米格差表에格差의記載가있는 銘柄記號等級에該當하고 또이에相當한 品位를가진것으로함

五、買入方法
入札形式에依하야 政府의 買入豫定價格以下의 申込에對하야 最低의價格申込부터 順次 買入豫定數量에 達하기까지 買入함

六、買入의一口申込數量
朝鮮米는 玄米는 同一銘柄記號百叺以上(受渡米는 同一粒種等級二十叺以下임을不得함) 精은 同一銘柄二百叺以上(受渡米는 同一粒種等級四十叺以下임을不得함)으로함

七、買入保證金
玄米는一叺에金一圓以上 精은 一叺에金五十錢以上으로함

八、受渡期間
買入決定의翌日부터 二十日間으로함

九、買入米의格差
朝鮮米는 昭和十三年一月農林省告示 第三十六號대로함

十、買入手續
朝鮮米는 昭和十三年一月二十二日官報掲載告示대로함 但九의現品의受渡期限은 昭和十三年四月二十日 二十의受渡米의代價로서 支拂할米穀證券은 昭和十四年四月一日償還함 米穀證券(利子를附치안음)으로함

米賣渡注意事項

一、賣渡申込을하고저하는者는 賣渡申込書를 當該買入事務所에 提出할것

二、賣渡申込을 하고저하는者는 玄米는 一叺에金一圓以上、精은 一叺(九十斤入)에 金五十錢以上의 申込保證金을 現金 又는 無記名邦貨國債로써 納付할것
申込保證金은 契約成立과 同時에 契約保證金에 充當함

三、一口의 賣渡申込數量은 玄米에있어서는 同一銘柄記號百叺以上、正租에있어서는 同一銘柄記號二百叺以上으로함

四、賣渡申込價格은 告示로써 示한 格差表의 ◎印으로써 示하는 銘柄等級一叺(正租에 있어서는 九十斤入)의 價格으로함

五、買入의 決定은 左의 方法에依하는것으로함
豫定價格以下의 申込中最低의價格의 申込부터 買入豫定數量에 達하기까지 順次決定함이 當該에있어서 最後에 어르러 同一價格의 申込이 二以上의 있는때는 政府에서 抽籤에依하야 이를決定함
最後에 決定된것이 決定數量이 申込數量에 차지못하드래도 買渡를 申立할수없음

六、政府買入을 決定한때는 申込者에對하야 買入決定書를交付함

七、買入決定書의 交付를受한者는 遲滯없이 讓渡證을 提出할것

八、現品受渡의場所는 鎭南浦、元山、仁川、群山、江景、木浦、麗水、釜山、馬山의 各地에있는 政府指定의 倉庫로함

九、現品의受渡期限은 昭和十三年四月二十日까지로함

十、受渡米는 左의要件을 具備함을要함
(가) 朝鮮總督府穀物檢査所의 檢査에合格한 昭和十二年産叺入(正租에있어서는九十斤入)朝鮮水稻粳玄米又는 正租로서 告示한 格差表에 格差를記載한 銘柄記號等級에 該當하고 또이에相當한 品位를有한者일것
(나) 變質米、虫害米、糯米其他의事故米又는 餠叺에아닌者일것

十一、受渡米는 一口及受渡場所마다 同一粒種等級(格差表의附記에依하야 格差가다른것은別等級으로取扱함)의것 玄米에있어서는 二十叺以上 正租에있어서는 五叺以上이어야함 但 政府가 特別한 事由가있다고認定하는境遇는 此限에不在함

十二、同一銘柄等級에 屬하드래도 格差表의 附記에依하야 格差가다른境遇에있어서 이를區別表示가 不明한 受渡米에對하야서는 其買入價格은 同一銘柄等級中 最低格의것으로함

十三、賣主受渡米를 政府指定의倉庫에入庫시킬때는 倉入通知書를 當該買入事務所에 提出하야 檢査를求할것

十四、受渡米의數量에對하야서는 契約數量의 百分의五以內의增減을認定함

十五、政府는 受渡米의百分의五以上에對하야 檢査를行함
前項의 檢査에對하야서는 異議를申立함을不得함
第一項의檢査의費用은 政府의負擔으로함

十六、檢査에合格한受渡米에對하야서는 政府는 賣主에對하야 倉庫證券을 交付함

十七、賣主受渡米의 倉庫證券에 檢査合格證을 添付하야 受渡期限까지에 提出할것 檢査에 合格치못한 受渡米에對하야서는 賣主로하여금 代米의提供을 要함

十八、政府指定의倉庫에 入庫한 受渡米의 保管料는 賣主의負擔으로함

十九、政府指定의 倉庫에入庫한 受渡米의 危險負擔은 現品을 受取한日까지 賣主에歸함

二十、買入米의 代價는 申込價格에 格差表에示한格差를 加減하야 이를計算하고 米穀證券(昭和十四年四月一日償還、利子를附치안음)으로써 이를交付함

二十一、賣主의 責에歸할事由에因하야 受渡期限까지에 受渡를終了치안흔때는 遲延日數一日에對하야 玄米에있어서는 一叺(九十斤入)金一錢의 比例로써 違約金을 徵收함

二十二、本注意事項趣旨에 反하야 不當한申込을 하엿다고認定할때는 이를適用치안흠 前二項은 政府의所得으로함

賣主의責에歸할 事由로因하야 契約을解除할때는 契約保證金은 政府의所得으로함

▲朝鮮米買入格差表

昭和十三年三月農林省告示第百三號에依하야 買入할朝鮮米의格差는如左하다

一、玄米 一叺當(○印은申込等級)

二、正租 一叺當(○印은 申込等級)

(一) 本表中○印보다 上等級欄內의 數字는 格上價格을 下等級欄內의 數字는 格下價格을 示함
(二) 群山에서 買入할米穀으로서 江景에서 受渡하는것은 當該米穀의代價에서 叺當金五錢을 控除함
(三) 群山에서 買入할米穀으로서 江景에서 受渡하는것은 當該米穀의代價에서 叺當金四錢을 控除함

朝鮮農業生産額

比明治四十三年五倍五分!

十二億八百九十萬圓

昭和十一年度

農林局調査=昭和十一年度의朝鮮內農業生産物總價格은 十二億八百九十一萬圓으로서 大正九年의 十三億二千六百八十九萬圓、同八年의十二億三千四百三十五萬圓과 同十四年의十二億一千三百五十一萬圓에는 達치못하얏스나 明治四十三年의 二億二千百十萬圓에比하면 五倍五分에當하야 昭和年代의 新記錄이다

米五億四千餘萬圓 總額의四割五分 米作農業을立證!

十一年度의 農產生產額中重要한것은米의五億四千四十五萬圓으로서 總額의四割五分을 占하야 半島農業이 米作農業인것을 立證하고잇다(單位千圓)

植產物	九七六、六四六
米	五四〇、四五〇
麥	一一七、二一五
豆類	八一、四八八
雜穀	九一、〇六五
甘藷馬鈴薯	三三、〇三四
棉	三三、四九六
其他纖維作物	九、五八六
纖維作物以外秋用作物	一一、五九九
蔬菜	五九、一七五
果實	一〇、八八二
桑苗	六四九
畜產物과同副產物	五七、五八〇
牛	三三、四二三
馬	三九
豚	一三、〇〇九
鷄	一〇、一〇二
蠶業生產品	二三、〇八五
各種加工品	四三、一〇六
自給肥料	一二一、四九一

商銀米資減少

商銀의米穀資金貸出(十九日現在)은 一千二百九十四萬五千圓으로 十二年末現在에比하면 約百十萬圓減少에不過하나 昨年의同期에比하면 七百七十八萬圓의增加인바 內容은如左하다

米擔保貸	八、〇八五
荷爲替	三、三八〇
其他	一、四八〇

魚油改訂協議

鰮油脂聯合會의 委員會는二十二、二十三日의 兩日水産會에서 開催하고 鰮油販賣方法改訂에對하야協議할터인데 二十四、五、六의 三日間總督府主催下에 魚油賣買契約更改會議를 京城俱樂部에 開催하고 油脂聯代表와 買受業者와
一、本年度魚油基本契約改訂에關한件
二、魚粕輸送改訂에關한件
에對하야 協議할豫定이라한다

馬山商議 不遠認可

馬山에 商工會議所의 設立에 對하야서는 目下總督府에 認可申請中인데 不遠認可가 있을모양으로 認可가되면 全朝鮮의商工會議所는 十七會議所가된다

硫安販賣에支障 最終價認定紛爭

小賣業者廢業續出

臨時肥料統制令에依하면 硫安의地方에있어서의 最終價格은各驛으로부터 需要者에까지의 運賃諸費用을 小賣價格에加算한것으로되어잇고 이諸費用의決定은 道以下下級監督官廳의 認定事項이되여잇는데 其認定에잇서서小賣業者와의間에 恒常紛爭을生하야 圓滿한協定이 成立되지안흠으로 硫安販賣에 支障을招來하고잇는事實이 頻頻하잇서 其進展이注目되여잇는데 그때문에地方에依하야서는 小賣業者의廢業하는者까지도 엿는狀態라한다

配給困難

硫安은 貨車不圓滑과 叺의不足으로因하야 依然配給難을 繼續하고잇는데 最近實需要盛期에 直面하야 地方으로부터의 需要가 一時에 殺到하기때문에 朝窒의配給計劃에 一頓挫를 招來하야 三月의 積荷殘部는 興南工場에 目下八萬餘瓲에 達하고엿는데 이것을 四月中旬까지에 出荷할수엇다고하드래도 五、六、七月의 出荷豫定 約十八萬瓲을 豫算하면 今後一日三十車(約一千瓲)로 하드래도 三個月로는 約十萬瓲의 出荷를할수잇슬뿐이고 地方에의 配給은 困難한狀態로 朝窒에서는 其對策에 자못 煩惱하고잇는데 貨車에依한 鐵道配給外에船便에依하야 海運輸送의 萬全을期하려고努力하고엇다고한다

鰮粕消化 意外로順調

本漁期의鰮粕은 超豊漁라고도 할 前年을凌駕한 九十萬俵의增加를보아 三百十萬俵로 驚異的數字를示하얏는데 그消化는豫想以上으로 順調이어서 三月中旬現在에 겨우三十萬俵의 賣殘을남김에 不過한好成績을 示하얏다 이것은肥料需要로서
一、內地樺太의 深刻한 不漁
一、硫安의妙味薄으로 肥料需要가有機肥集中
一、豆粕의 割高持續
等을激增한一面 이에다가 魚本年度의이方面에의 消化는七十萬俵에達하고 前年에比較하야 三十萬俵를 增加한狀態이다

棉反當收量 增加에注力

栽培改善·良種普及

總督府에서는 現下의 時局에鑑하야 北支棉花計畫의 如何에 不拘하고 旣定棉作奬勵計畫을 益益强化하여나아갈 方針인데 十三年度는 旣定計畫以外에 積極的으로 面積의增大를圖謀지안코 栽培技術의改善 優良品種의普及에 努力할方針이다 即朝鮮은氣候風土가 棉作에適當함에도 不拘하고 其反當收量은겨우 百十五六斤程度로 昨年의實例도 가장만히 收穫을어든 것은 反當百四十斤以上에 達한것으로 栽培法의 改善과 優良品種만 普及되면 反當二百斤以上으로 向上시키는것은容易하다 今年은各道가다 會議를열고 技術의向上、施肥의合理化에 努力하고잇는데 肥料의 棉作地의 施肥量은 겨우反當五十錢程度에 不過하는모양이므로 農林局에서는 이方面에도 特히 注力하야 反當收穫의增大를目標로 今後의指導를 行할方針이라한다

農會 春肥配合倍增

總計五百四十五萬叺

朝鮮農會의 肥料配給事業은昨年度에比하야 協議를進行中인데 下各十六配合所에서 最近마감한 春肥配合은 總計五百四十四萬九千五百二十四叺으로 昨年의二百七十萬叺에比較하면 完全히十倍以上으로되엇다 이配給은 新義州가五月十日 南浦가五月二十日에 完了할터이며 大體六月中에는 配給을完了하기로諸般準備가完了되엇다

米棉最終發表

【紐育二十一日發國通】米國國勢局은 一九三七年度의 棉花最終繰上高를 如左히發表하얏다
란닝쿼-ᆯ트스 一八、二四二、〇〇〇俵
五百封度俵로換算 一八、九三四、〇〇〇俵

釜山에入港 歐洲航路船

日本郵船歐洲航路의 釜山寄港第一船으로서 來四月六日 水戶丸이入港하야 初荷로서 黑鉛及琺瑯鐵器二百噸을積取하게되엿다 이에依하야 드디여 朝鮮歐洲直航路가 開通을보게된것이라한다

市俄古小麥低因

【市俄古二十一日發國通】市俄古小麥은如左한軟材로 處分物이輻輳하얏다
一、歐洲戰爭念慮期待薄
一、리파풀의軟調
一、外國需要不振
一、小麥產地의潤雨
一、來週에는降雨가잇스리라는報

大勢買는確實

目前에닥친 經濟界는 觀測과長期的事變下의 가지가지心理的弱氣와 오랜동안의 株式不振에依한 常習的惰性으로解釋하면 弱氣가지기쉬운것이 常怯이로되 東新百八十圓五에 天井을치後 八十日동안 低調를거듭한 市勢가 百四十圓台로부터 百八十五圓五까지의 半價押에도 末遂한것을 보면 큰눈으로보아 이市勢는將來의大市勢를爲한 中間的大保合으로볼수박게업는것만큼 設使百六十圓割이잇는일이잇드라도 大暴落市勢는 想像할수업는일이어오 揉合期를거처上進하면 것잡을수업는 大市勢가잇슬지도 모를것어다 다만問題는時期가 언제냐하는것뿐일것이다

株式 揉合裡에 少弛

今日의市勢(廿二日)

前場揉合 二十一休今朝에는休日동안의 歐洲情勢緩和、米國株式低落等에 人氣茂分不冴로 東新百六十六圓七、鐘紡二百七十三圓五로 軟調裡에寄付한後 高價飛付警戒로 買方도慎重態度이어서 積極買물回避하야 伸惱模樣이나 賣方亦傍觀하야 細刻揉合裡에推移되다가 東新百六十六圓三、鐘紡二百七十二圓五에 大引되다

後場閑散 後場은 閑散裡에 東新百六十六圓四、鐘紡二百七十三圓一에 寄付한後 依然한 傍觀으로 膠着同樣의保合이엇다

急騰後의揉合

昨週末急奔騰後의 一息으로越週된後 休日동안의 歐洲情勢緩和를反映하고 米國市場의不冴、米棉低落等을入하야 猛烈買로轉한 買方도다시금 形勢觀望의 必要를느끼는듯하야 今朝市場은 無活氣裡의 採合商狀을보엿다 暫時緊迫狀態는 免하엿다하나 歐洲의前途는 多事多端하야 豫想되어 執拗한對支援助態度를取하英蘇도 제발등의불이 急함을 告하게되어 極東에對한 積極態度를 緩和치안흘수없서 國際情勢는 날로 日本에 有利展開될 形勢에잇스며 占領地域의料理는 日復日進捗되어 北中支開發은 前途洋洋한 順序이며 金融梗塞援護會悲觀材料도 어느것이 好材아닌것이업스며 市勢自體로도 統制解消等

國債閑散 【東京電話同盟】

繼續하야 新規材料가업서 小口의 賣買가 傳하고잇슬뿐으로場面은 活氣가적어 甲號五分은五錢低 佛貨五錢低 米貨六分半十錢高로무仕手關係에 依한호合이 엿오 目前金融緊縮도 傳하나保合商狀을 未脫할것으로 보고잇다 ▲甲號四分一〇二、八〇 ▲二回四分一〇二、一〇 ▲米五分半一九、一二〇、一〇 ▲佛貨四分三六〇、三〇

米期 浮動裡에 軟調

前場軟調 二休臺辯한今朝는 阪地依然保勢로 五圓六十四錢을擴하고 人氣는底强하야 浮動裡에 當限六丁高인 二圓四十錢 中亦四丁高인 二圓六十五錢으로 先物은地方筋買로 八丁高인二圓九十入錢으로寄始한後 大阪依然反押언五十六錢으로 買氣一拶되며 三期共히押下되어 八十八錢으로 引緩하는中 大阪又復 五十三、四錢으로 軟調裡에 往來되에따 多數의步調를 當卅七錢中五十九錢 先은 八十三錢으로 弛緩되엇스나 結局 大阪止 五十五錢을보고 八十二錢에 止揚

後場鈍狀 後場은 三十二圓八十五錢인 三丁高로 始場한後 二圓八十一錢으로 三圓八十三錢 四五圓八十一錢으로 細刻保合이엇스나 漸次軟化이엇다

買上價格期待 依然浮動難免

一休臺 休한今朝市勢는 依然

應募米多量?

今次百萬石買上에對하야는 朝鮮內關係方面에서는 特히그推移를重視하고엇는터이다 即二次買上當時에는 九州地方에서 意外로低廉한 應募側이엇서 朝鮮米는 單二十萬石밧게 買上되지안핫스나 今次는內地各產地高로自然買上은 朝鮮米本位가될可能性이잇서 六、七十萬石에 達할것을期待하는 一方 現下米價도 相當히高價에 達하엿지만 反面에在米가 相當히 集散市場에 集中되어잇는만큼 그應募는 多量일것이며 又況朝鮮米는 卅二圓二、三十錢이면 應募할것으로 보는氣配이어보이므로 비록 納入期間이 前回보다 十日間短縮되엇스나 充分히 完納될것으로보는바다 그리고 朝鮮米買上價格은 卅一圓二、三十錢에다가 諸役用

市場小感

㊑……急騰後의揉合으로 市勢는다시伸悩 ▲弱氣側은오서는 昨週末의奔騰을 買方의 全力을다한것이라고보아 戻은 買하려는군지요 ▲買方은다시 形勢觀望態度나 ▲山一의逆襲은 鐘紡二倍增資의 一割五分配當維持說을 根據로한것이니 만큼 山一의態度는 注目되거니와 ▲仕手戰의微化로 波瀾을可期 ▲그러나 周圍의形勢는 可爲一變될생으로 弱氣의根據는 매우微弱 ▲亦是大戰市勢展開의 準備期의保合으로着做하고 低價를보아 어買進하는것이 大勢에順應함이아닐까? ▲時期는 아직未熟한듯하야 前途小波瀾은 亦是相

㊍……二休臺지난市勢는依然不變의小浮動으로一向新味를보히지못함은 웬일? ▲必是買上價格이 얼마인지를몰라 變方이이것을 待望하며動하지안는것이겟지! ▲그러나이市勢는元來 春節市勢는 昭和二年來의新記錄을 作成한市勢이다 ▲그러면 그만한 理由가 잇는것은 누구나認定하는것이므로 低勢보다 伸力이 만흔 市勢일걸 ▲買上價가 期待에 背馳된대도 一時反動은잇슬지나 將來大勢에는 不變일듯 ▲物價의奔進狀은 實로 歐洲大戰以上이니 米價獨低를 어찌期待할고 ▲그때와다른것은 自由經濟時代에서 統制經濟時代로 變한것밧게……

當分이잇슬지나 小局보다는 大局에 着眼함이 賢策?

朝取期米取組內容

◇賣方 ◇買方

正米 新動機待 不動

京城不變 一般은 目前買上成績待의 態度로 商談은 모두消極圈內에 局限되어 休日後나 不振商狀의 閑散場面이다 ㊁三等米三一、八〇 一等白米三三、二〇

仁川保合 內地入荏는依然不振이며 定期의低迷로 棄하야

群山閑散 此邊 賣進할材料도업스나 그러타고 積極買進할動機도업고 環境도剌戟이엇는 動向을 보이지안어 賣買間에買面이閑散하엇다 ㊃銀坊主三等三 一、九五 四等三一、七五 一等白米一三、一五

木浦同調 二日間休日後의

大邱不動 正租高를 보고賣物이 極度로不振하야 場面은 品薄의現狀이나 此邊 內往도杜絕되기쉬운데다 買氣도업고 五 賤陣觀裡에 新動機待의 態度이다 ㊁穀良三等 三一、九〇 四等三一、七〇 一等白米三三、〇〇

釜山低弛 休日中의 天候不良으로 出廻가적어 賣買는 全히 期待에긴商狀을 보하엿스나 大體 賣方은 三十二圓六十錢 近處 買方은 三十二圓五十五錢을 모두 堅持하야 賣買不調되어 一部賣急도잇서 市價五錢低弛로엇다 ㊁穀良三等 三二、五五 四等三二、〇〇 多摩錦三等三一、四〇 一等白米四三、六〇 四等三二、四〇 一等白米四三、一〇

市況은 天候不良으로 出廻가 少하고 地場人氣는 買上成績을 期待로 雙方傍觀이나 精米側의不富表로 各他期米低이나 前價同樣으로下支되엇다 ㊁銀坊主三等 三二、〇〇 四等三二、〇五 一等白米一三〇

今日財界 (廿二日)

海外經濟 (十九日)

京城物價 (廿二日)

[市場相場表(朝取株式·期米、各地期米、正米、雜穀、綿絲布、金銀價、對外爲替、金利、銀行券、鰯油粕·麥粉、砂糖、生絲、人絹、棉花、綿絲、滿洲商況 等) — 細字로 判讀不能]

株式 期米 玉 京城黃金町一丁目 仁川本町一丁目 マルタマ取引店

京城·證券部·期米部·仁川 福 吉村取引店

京城 仁川 金益證券 益東 (廉)

水晶店 重石店 分析店 八買 祿商會 京城鍾路一丁目三二

期米 東 趙俊鎬取引店 仁川海岸町三丁目 電話 長 六一九 五一一 三九六

朝鮮取引所證券取引員 明治證券 社長 金貴鉉 顧客本位 眞實第一 京城 代表電話本局②四一六七